臺灣日日新報　夕刊
九月二日
夕刊定價一部二錢
編輯兼發行人 江口清作
發行所 臺北市榮町四丁目 臺灣日日新報社
臺中支局 臺南支社 花蓮港支局 大阪支社 東京支社

濃厚ビタミン油球 ビタポリン 台北 藤田本店

悲劇興奮の坩堝・羅國
バルカン動搖深刻化
羅首都騷然、戒嚴狀態

【ニューヨーク一日發同盟】ルーマニアは獨伊の壓力に依つて遂にハンガリーに對する領土割讓を餘儀無くされたがブカレスト來電に依ればトランシルヴァニアを中心としてルーマニア全國が悲歎と興奮の坩堝となりバルカンの動搖は深刻化せんとする形勢を示してゐる、即ちルーマニア政府は國境改訂に伴ひその住民を引揚げさせるためクルイ地方の自動車、トラック全部を徴發し移動させつつあるが之等の自動車隊が不幸な住民を滿載して歸つて來るやクルイ市では先づ悲嘆が起り「我等の土地を一寸でもマヂャール人共に渡すな」「ハンガリーに宣戰せよ」「國民隊を退くより死を選べ」等と悲壯なる演説が各所に行はれ、民衆の一群は「裏切り者ムッソリニを葬れ」と絶叫しつつイタリア領事館を襲撃せんとし軍隊が出動し十數名の負傷者を出すと云ふ事件が起きた、一方首府ブカレストではクルイ市事件より更に甚だしく夜半まで群衆が續きカロル二世の王宮を始めイタリア公使館、ハンガリー領事館等を目がけて殺到する群衆の大波が何回も押寄せ市内最大の劇場はその所有者がハンガリー人だと云ふので廃も全部破壞され警官隊では最早や治安が保てずこゝでも軍隊が出動戒嚴狀態に入る等物情騷然たるものもあり、と報ぜられその内政に及ぼす影響はかなり大きいものと見られる、因にA・P ブダペスト來電に依ればハンガリー當局は一日トランシルヴァニア地方の無秩序狀態に鑑み必要に應じ何時でも軍隊をトランシルヴァニアに進駐せしめ得るやう準備が出來てゐる旨發表した

洪羅國境劃定第一回協議會

【ブダペスト一日發同盟】ウイーン四國會談において成立せるハンガリー、ルーマニア兩國新國境協定に基き新國境線の劃定並に北部トランシルヴァニア割讓に伴ふ各種國際解決のため組織されたハンガリー、ルーマニア國境劃定委員會は一日午後ナジヴァラード・グロスワルダンにおいて第一回協議會を開催した

獨空軍對英大空襲
一日午後も引續いて

【ロンドン一日發同盟】ドイツ空軍は一日午前の對英空襲に引續き午後再び大編隊をもつて來襲、人口稠密地帶に向つて急降下爆撃を開始し爆彈千箇を投じ各所に火災を起したが英空軍の活躍及び高射砲の反撃に依り二機を撃墜された

【ロンドン一日發同盟】獨空軍は一日も……ロンドン空襲を企圖したが英機の反撃に遇つて失敗した、即ち午前十一時頃二十機乃至三十機の戰、爆兩機より成る獨空軍部隊は先づテームス河河口の阻塞氣球線を突破して進入し來つたが英戰鬪……

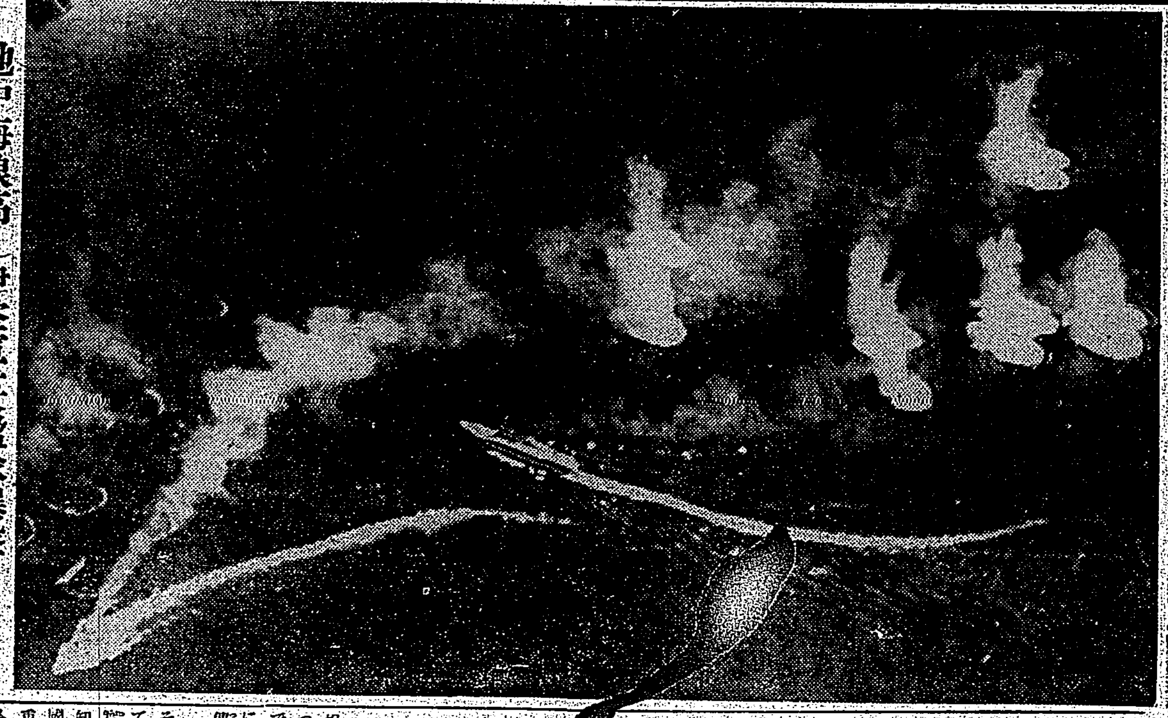

地中海浪高し伊空軍英艦隊爆撃

獨軍海空に活躍

【ベルリン一日發同盟】ドイツ軍司令部發表
一、わが潜水艦一隻は三十一日英國護送船團のウイガン・キャッスル號（一五、〇〇〇トン）に水雷攻撃を加へ之を撃沈した、かくてここ三日間に潜水艦の撃沈した船舶總噸數は十萬噸に達した
一、わが爆撃機部隊は八月三十一日より九月一日早曉にかけて英本土各地を爆撃、就中ケント、ミドルセックス兩州の飛行場テームス河口並にリヴァプールの港灣施設及び倉庫、中部地方の飛行機製作所に對し爆撃を加へた、その際敵空軍と激烈な空中戰を交へ、敵機總計百十六機を撃墜した
一、英各港灣に對する機雷敷設作業は依然繼續されつつある
一、三十一日夜敵機はルール地方を空襲、次いでベルリンに向ひ進入しつつ各地に爆撃を加へた
一、三十一日の撃墜敵機數は合計百三十三機でその内百十六機は空中戰、三機は防空砲火に依りの十四機は地上爆破に依るもので ある、更に敵阻塞氣球七十四ケ所を破壞したわが方の損害は三十二機である

獨空軍編隊突入
クロイドン飛行場迄

【ロンドン一日發同盟】英空軍省發表に依れば一日獨空軍部隊はテームス河口を溯りクロイドン飛行場近くに突入し來り更に他の一隊も同飛行場附近に爆撃し四機の如く編隊から分離して各機は……機の果敢な防禦に遇つて若干機の外ロンドンに到達せずして引返した、次いで正午直前又もや三十機より成る第二次空襲部隊が海岸を衝いて空襲し來つたがこれ亦英國戰鬪機の活躍に遇つて阻止されたが四機を撃墜され四散した

英空軍も活躍

【ロンドン一日發同盟】英空軍省發表
一、三十一日夕英空軍はロッテルダム附近のフラーディンゲンの石油タンクを攻撃大なる損害を與へたのをはじめ敵機多數の捕獲したドイツ及びオランダ各地の軍事施設を爆撃した
敵陣地に於ける爆撃機は……十五機である
……を攻撃特にベルリンの照空施設、發動機工場及び飛行場ケルン及びマグデブルグの精油所エムデン港沿岸の船舶その他各地の重要施設及び數箇所の飛行場を爆撃した

小林使節歡送會　蘭印使節小林商相の歡送午餐會は二十二日正午から松岡外相主催で外相官邸に開かれた（寫眞は商相を圍む歡送會）

米國防の人的擴充
六萬州兵に召集令
ル大統領現役變更法活用

【ワシントン一日發同盟】ルーズベルト米大統領は去る二十七日成立した州兵現役變更法を迅速に活用し一日米國本土二十六の州兵六萬五百名に對し召集令を發した右は今議會を通過した百億弗に達する未曾有の國防計畫に人的資源を供給する最初の歷史的命令であり應召者は九月十六日までに夫々一ケ年間の現役に就く義務がある右の外陸軍では目下議會、衛戍兵……等で全國に亙り大々的に成る……徴兵案遂行を進めてゐるが、目下議會で審議中の選拔徴兵法案が今月中に通過すれば且二千名を……理想とする國防計畫は更に一段の飛躍を遂げる譯である

獨ソ協定調印
國境紛爭協定妥結

【ベルリン一日發同盟】獨ソ兩國政府は昨年九月締結された獨ソ國境劃定並に友好協定に基きこゝ一ケ月前から國境紛爭處理協定締結交渉を進めてゐたが、今回妥結に到達し、去る三十一日ベルリンで兩國代表間に正式調印を了した

時評

蘭印交渉の問題
三島康夫

蘭印交渉は若干の經緯の後、商相が代表として乘り出すことになつた、代表その人は百錬の士であり、相手方は「純經濟的交渉」になつたといつて好感を示したと傳へられる
何もない平和な時代で、蘭印がその本國と共に日本に好意を示してゐる時代ならば、この重要な事實だけで相當の期待が出來るかも知れない、然し今は複雜微妙な戰國時代であり、蘭印そのものが二重三重の關係に置かれて居り、然もその關係が或る一定の大變化を遂げようとして居るのであるから

その邊に對するしつかりした見透しから出發しなければ多くの期待をかけられない
蘭印との交渉が石油、ゴム、錫等々の物資にあることは誰でも知つてゐる、然しその如何なる物資にもせよ、正面から行つて、蘭印當局だけの意思で決定し得るものはない
蘭印は現在イギリスへ亡命してゐるオランダの領土であり、蘭印自體の防禦がイギリスとの共同防禦の形に於て採られて來た土地柄であり、この限りに於て英米との關係は緊密不可分であつた、つまり英米の志向感情を無視して蘭印との直接交渉は有り得なかつたのだ、殊に石油の如きは、問題を實際に決定するのは、資本的に抑へてゐるロンドンとニューヨークとである
是れ迄蘭印との平和的交渉を拒んで來たものが、この關係について英米の意を迎へる方向を取つたことは確實であるかも知れない、だが今日に至ると問題は全く違つて來てゐる、オランダがベルギー、フランスと共にドイツに征服されてしまつたことは云ふまでもないし、米國流に「民族征服の總監」されて居ないのはどうしたことか共に

は認めぬ」と云つて見た所で、事實の進展は紙の上でのみしか否定出來ない
恐らくドイツは蘭印、佛印に對する事實上の主張を表明するに至るだらう少くとも新オランダ政府が新フランス政府は征服者ドイツの意思を受け繼ぐに至るであらう、この場合ドイツの意向を不問に附して蘭印當局とどんな折衝をして見たところで初まらないのは判り切つたことである況んや蘭印のオランダ人がむしろドイツに合併されんことを要望して居ると傳へられるに於いておやだ
わが政府にこの邊のぬかりがあらうとは思はれないが、われわれ大衆は不幸にして未だ、この邊の見透しに關する何らの現はれも示されて居ないのはどうしたことか

南阿聯邦結局參戰か
對獨伊休戰動議は否決

【ケープタウン一日發同盟】昨秋九月五日對獨參戰反對のため下野、野黨を率ゐて南阿聯邦の中立を主張して來た南阿聯邦前首相ヘルツォーグ氏は二十九日臨時議會の休會のため閉會された臨時議會の下院に於て對獨伊即時休戰交渉開始に關する緊急動議を提出し同氏とスマック現首相との間に激論が闘はされたが三十一日下院は八十三票對六十五票でヘルツォーグ前首相の右動議を否決した

外務第一次異動

【東京二日發同盟】外務省の第一次異動は二日左の如く發令された尚松宮調査部長の特派大使は近く宮中の御都合を伺ひ親任式を行はせられた後正式發令の筈

任通商局長　東亞局長　堀内千城
任總領事兼大使館參事官　上海在勤被仰付（總領事として）中華民國在勤被仰付（大使館參事官として）
任東亞局長　通商局長　山本熊一
任通商局長　外務事務官　水野伊太郎
大使館一等書記官　上村伸一
任大使館參事官　英國在勤被仰付　大使館一等書記官　土田豐
任大使館參事官　中華民國在勤被仰付　外務書記官　中村豐一
任總領事　プラーグ在勤を命ず
總領事　齋藤音次
バタヴィア在勤被仰付　大使館一等書記官　曲山三
任外務書記官　大臣官房電信課長を命ず　特命全權公使　村井倉松
同　大使館參事官　三宅哲一郎
同　守島伍郎
同　天城篤治
同　寺島廣文
依願免本官（各通）　特命全權公使　加藤外松
任務終了に付本官を免ず　大使館書記官　首藤安人
依願免本官

英の對日認識是正
英經濟誌の日本特輯號

【東京特電】（ロンドン發）英人遊擊排斥以來英國の對日感情は漸く好轉し各新聞の論調も我國に對して好意的態度を缺いて居る折柄、週刊經濟誌スタチスト誌は廿三日日本特輯號を發行して各方面に配布した、この特輯號は新聞紙半折版八十四頁に亙るもので近衞首相を始め我國朝野の名士卅五名の論文を掲載し我國の新秩序建設の使命から經濟發展の實情を詳細に紹介したものであつて同社が英人の對日認識是正に努める呼掛けたものである「スタチスト」社長ジョージ・ロイド氏は熱心な日英親善論者であるが、ロイド氏は今回の日本特輯號出版に際し冒頭に於て今回の企劃の意義を說明、前大戰に於ける日本の對英援助を指摘しにに英國が英國の示唆によつて日英同盟を廢棄した事を起る不幸な出來事として遺憾の意を表明すると共に

一、第三部の國內情勢編には總論之助男の「戰時下日本の國內情勢」石橋湛山氏の「日本の戰時經濟機構」高橋亀吉氏の「日本の戰時經濟機構とその發展」有馬賴寧伯の「戰時食糧問題」外四氏の論文
一、次ぎに第四部の產業編には前企畫院總裁竹內可吉氏の「日本產業一般」三菱經濟研究所の「日本機械工業の發展」他六氏の論文
一、最後に第五部の「日本と大陸」編には興亞院長柳川平助中將の「日本と大陸」滿洲國理事大蔵公望男の「國際市場及び資源地としての北支那」外二氏の論文が寄集されて居り
近年に於てこれ程完備した我國紹介の出版物が英國で刊行された事はないと各方面から歡迎されてゐる

スタチスト紙日本特輯號の內容は近衞文麿公及び兒玉謙次氏の序文を巻頭に掲げ本文は五部に分類されてゐる、即ち
一、第一部の財政經濟編には日銀總裁結城豐太郎氏の「日本の戰時財政と公債消化」及び前藏相櫻內幸雄氏の「日本の財政改革」津島壽一氏の「支那事變以來の日本の金融統制」外二編の論文を揭げ
二、第二部の外國貿易編には現通產相村田省藏氏の「日本の戰時海運界」渡邊鐵藏氏の「日米貿易」及び南鄕三郎氏の「綿業貿易の現在及將來」（略）を収め

小林商相鹿島立ち

【下關二日發同盟】蘭印特派使節小林商相は途中伊勢神宮に參拜重大使命完遂を祈念した後隨員等十二名を隨へて二日朝特急富士で下關着、神戶より乘船した寺澤調問等一行十三名と落合ひ官民多數の歡呼に送られて午後五時門司驛の南洋航路日昌丸で晴の鹿島立ちをした、出發に際し小林商相は記者團に對し
人事を盡して天命を待つのみだ國際關係の線に沿つて神速果敢善處する、わしの使命は國家の要請を果すことだ
と言葉すくなに決意を披瀝した

臺銀株主總會

【東京二日發同盟】臺灣銀行は二日午前東京支店に定時株主總會並に株主總會を開催十五年上半期利益金分配（配當年六分を承認）を可決、理事一名辭任に伴ふ理事候補者選擧の結果成田文雄、中辻喜久郎兩氏が當選した、右に依り同行理事定員は四名に復した譯で追つて大藏省より成田氏が任命される豫定

英空軍又伯林空襲

【ニューヨーク一日發同盟】UP ベルリン電に依れば、英空軍爆撃機隊は一日深更又もベルリン空襲を敢行ゲロニツク飛行場附近に高性能の爆彈一個と郊外のダーレム街上に燒夷彈一個が投下され爆發したが被害は少の模様であるが政府スポークスマンは同夜の空襲に關し左の如く語つた
英國爆撃隊は英機を擊退しベルリン市內爆擊の企圖を挫折せしめた、然し英空軍がルール地方を空襲同地を爆擊したことは事實である、一方獨空軍爆擊機隊及び戰鬪機隊はケント、ミドルセックス兩州の飛行場、テームス河口及びリヴァプールの港灣施設造船所を攻擊した外英本土中部地方の兵器工場を爆擊し大打擊を與へた

無絃琴

近代戰で飛行機の威力といふものが、どの位まで發揮できるか。その戰い體驗が目下支那事變に於ても又現英戰及び英伊戰においても試みられつつある▲世界一と云はれるドイツ空軍が果して英空軍を叩きのめして完全に英國の制空權を確保すると共に、地上の軍事施設や港灣施設及び產業機關等を破壞し、最後に英國國防の生命線たる同國海軍をまで屈服させ得るか否かで航空機の實戰的威力が絕對的のものか否かが判明する▲しかしソコまで行かずとも、空中よりの攻擊で次第に敵國の飛行場や飛行機を破壞し國內の各種の抵抗力を減殺してゆくといふことに空軍が大きな役目をしてゐることは間違ひなく、殊に敵國民に與へる精神上の威脅は想像以上のものがある▲ただ航空機だけで敵國を完全に征服できるか否かといふことは今日までの所では疑問とされてゐるが、ドイツ空軍の不斷の英國空襲は遂に何か新しい大戰果が期待できる樣な氣もして今後の推移に强い關心が持たれる▲英國とドイツの雙方から發表される空中戰の戰報に擊墜飛行機數が全く正反對で自國側は少く敵國側は非常に多くなつてゐるのが第三國人に取つては氣限りの一つである▲これに就て專門家の說明によると、敵機を襲うて空中戰が展開される場合、例へば敵一機を味方三機で猛襲し結局擊墜したとする。その場合、味方の三機は歸つて來て三機とも“敵一機を擊墜”と報告すれば結局敵機は一機しか落ちないが戰報の方は三機となる場合があり得る。之に反し自國機の損害數は毎も正確に判ること勿論だ▲斯ういふ空中戰を低高度が更に上空で斷定してゐると云つても然う完全に數へられもせず又始終混亂してゐる譯にもゆかない▲ドイツ軍司令部の一日發表を見ても、八月三十一日中の敵機擊墜數は百三十三機とあり、又三十一日から一日にかけて英本土の各地及びリヴァプール港方面の空襲で英國機百十六機を擊墜したとあるが、是等ドイツ戰報によれば英國機の擊墜數は既に遞以來非常な大數となるべく、反對に英國側の發表によるドイツ機擊墜數も同樣莫大らしいものにならなければならぬわけだ

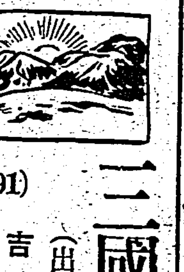

(291)
三國志
（出廬の巻）
吉川英治作
矢野橋村畫

日時計（三）

やがて彼は、陣營の本陣へ引かれて來た。
「髙平休す」
と觀念した彼は、從容と首の坐について、瞑目してゐた。
すると、誰か、
「やあ、しばらく」
と、幕を揚げて現はれた者が、友人でも迎へるやうに、馴れくしく云つた。
太史慈が、半眼をみひらいて、その人を見れば、餘人ならぬ敵の總師孫策であつた。
太史慈は、毅然として、
「孫郎か。はや、わが首を刎ね落し給へ」
と云つた。
孫策は、つかくと寄つて、
「死は易く、生は難し。君はなんでそんなに死を急ぐのか」
「死を急ぐのではないが、かくなる上は、一刻も恥をうけてゐたくない」
「君に恥はないだらう」
「敗軍の將となつては、もうよけいな口はききたくない。足下もいらざる戲言をせず、その劍を拔いて一颯に僕の血けむりを見給へ」
「はははは。君はなんと……」

「怒つた。降伏しました。願はくばこの鉄杯を、旗下において、何らかの用途に役立ててください」
「君は、真に快男子だ。好む、率面ぶらず、その潔いところも気に入つた」
手を取つて、彼は、太史慈を自分の帷幕へ迎へ入れ、
「ところで君、先頃の神亭の戰場では、お互ひに、よく戰つたが、あの際、もつと一騎打をつづけてゐたら、君はこの孫策に勝つたと思ふかね」
と、笑ひばなしに云つた。
太史慈も、打笑つて、
「さあ、どんなものでしやうか。勝敗の程はわかりません」
「だが、これだけは確實だつたらう。──余が負けたら、余は君の體目をうけてゐた」
「勿論ですとも」
「さうしたら、君は余の體目をといて、余がなした如く、余を助けたであらうか」
「いや、その場合は、恐らくあなたの首は無かつたでせうな。──なぜならば、私にその氣もちがあつても、劉繇が助けておくはずがありませんから」
「はははは。それだ」

「いやく。余は、君の忠節はよく知つてゐるが、君の戰血をながめて快哉しようとは思はぬ。君は自身を敗軍の將と卑下してをられるが、その敗戰は、君が招いたものではない。劉繇が暗愚なるためであつた」
「……………」
「惜むらく、君は、英敏な資性をもちながら、良き主にめぐり會はなかつたのだ。蛇の中にゐては、龍も雲を作れず霧も吐けまい」
「……………」
「……………」
孫策は卑下した酒をすすめ、快さうに話してゐた。孫策は、彼に向つて、
「これから、戰の前日について、もいろく君の意見を聞くから、良計があつたら、敎へてもらひたい」
と云つたが、太史慈は、
「敗軍の將は兵を語らずです」
と、謙遜した。
孫策は、迫求して、
「それはちがふ。昔の韓信を見たまへ。韓信も、降將廣武君に謀をさづけてゐる」
「では、大した策でもありませんが、あなたの陣營の一員となつた證に、愚見を一つ述べてみます。……が然し私の言は、恐らく將軍のお心に合はないでせう」
太史慈は、孫策の面を見ながら、微笑をふくんだ。

ばい毒で苦しむ人へ
百名限り無料で親切に
見本に叙つた早くこの文を切つて手紙に書いて送れば大仁の實驗の人々へ直ちに送つて差上げます
東京市目白局區内生長坂 ……

月やく 專門の下し薬
毎月の月やくが無くお困りの方、一ケ月、二ケ月の月やくが遲れ或は止り心配してゐる方は早く此薬を服用して居られます……
東京市四谷區 ……

產業戰士の健康を護る
肝油に勝る活性ヨードビタミン劑
ネオスエー

肺結核　助膜炎　腺病質　貧血症　高血壓
神經衰弱　榮養不良　常習頭痛　動脈硬化　潛伏黴毒

藥價　小瓶（一〇〇粒）一圓八十五錢　（二〇〇粒）三圓三十錢　大瓶（一〇〇〇粒）八圓四十錢

ただの肝油でさへも榮養劑として賞用されてゐます。肝油の效くのは肝油の中に含まれてゐるビタミンA・Dの爲です。ネオスエーは、大量の活性ヨードを、國際單位七五〇〇のビタミンAを含有せしめた特別濃厚肝油中に、コロイド狀に結合せしめた最高度の强壯劑であります。
ネオスエーは、新陳代謝作用を盛んにし疲勞素を速かに體外に運び出し、疲勞の恢復を早め、疲れた體に活力を與へ、進んで體力を增進します。
ネオスエーは、體內に潛伏してゐる結核菌に直接作用してその活動力を奪ひ、結核毒を無毒にして體外に運び出し、肺結核や肋膜炎やその他神經衰弱、腺病質を原因的に治療します。
ネオスエーは、血液を淨化し、血行を整へ、動脈の硬化を軟げ、血壓を安定し、常習頭痛の不快を一掃します。
ネオスエーは、全身の榮養を高め、榮養不良による障害を治し、抵抗力を強化し健康を增進します。

試藥進呈　御希望の方には新聞名記入ハガキで御申込次第試藥を進呈いたします
東京神田錦町三　アルス藥品部　振替東京七一二二九

ヨード含有量世界第一位・五〇〇倍・ビタミンA含有國際單位七五〇〇

コドモネオス
お菓子がわりのおいしいお藥
お子樣强壯劑
コドモネオスはネオスエーをもとにして子供の發育と健康増進に必要な藥を混ぜたうにおいしく特製したお子樣專門の强壯劑です。
藥價低廉　三〇〇錠一圓　六五〇錠一圓八十錢　二〇〇〇錠四圓八十錢
N3-48

腸チフスの發生 猖獗の一途を辿る
昭和六年以來の最高記録

臺北州下に於ける腸チフス發生數は本年に入つて俄然增加し今や恐るべき一途を辿つて居る狀態にある。之を八月末に就いて見るに市內八十八名、州下百六十七名となつて居り昨年同期の市內四十四名、州下九十四名に對比すれば著しい增加振りで實に昭和六年以來市內、州下とも最高記録を示現して居るのである。

健康を土産に 元氣な臺大學徒團
けふ歸北、あす解團

南支前線の潮風と炎熱の太陽を浴びて約一ヶ月勤勞奉仕作業を行つた海南島派遣臺大學徒隊隊長以下五十二名の一行は二日基隆入港の○○丸で歸臺直ちに同時二十五分基北驛着の列車で歸北した一行はカーキ色の制服も凜々しく三田臺大總長、各學部部長並に市內部主事多數の出迎へを受け赤銅色の健康な顏を綻ばせ……

臺大生の一行還る
海南島の勤勞作業を終へて

【基隆電話】臺北帝大勤勞奉仕隊一行五十二名は四十日間の海南島に於ける勤勞作業を終へて二日基隆入港の○○丸で歸臺した……

白衣の勇士 內地へ歸還

中支から歸還
農業義勇團新竹部隊

【新竹電話】上海附近の曠野に日本軍と共に活躍してゐた農業義勇團新竹部隊第一班一行二十一名はこの程任務を果し四日午前十時二十五分新竹驛下り列車にて歸還……

香取丸入港
上陸は今朝に延びる

探照燈の亂舞
倫敦の夜間空襲を觀る記

【ロンドン廿九日發同盟特派員】昨夜の様にロンドンを襲ふドイツの夜間空襲隊は廿八日夜又復夜空に無氣味な爆音を立てゝやつて來た……

大稻埕魁隊生まる
皇民化に挺身を目標

皇民化運動に活躍した大稻埕青年團は先般の臺北市同青年團の結成に依り、青年團としては一且解散したが同團の主要者陳清波氏はこの青年團の名稱を大稻埕魁隊と改め……

青年學校の査閲
けふの旭、壽を皮切りに

臺北市旭、壽兩青年學校の査閲は一日實施された、旭青年學校は午後一時から施行、川村知事は閲兵……

△旭　三日午後一時より
△龍山　三日午後八時より
△雙園　四日午後八時より
△太平　四日午後八時より
△蓬萊　六日午後八時より
△建成　七日午後一時より
△日新　七日午後八時より
△臺北市大橋　八日午後一時より
△臺北市大龍峒　十日午後八時より

芝蘭署保甲協會から皇軍慰問

軍屬從軍服改正

第二學期の始業式
賴母しい學童の小麥色

防空壕に

子や孫に逢ひたさ
七十三の老婆が單身渡伯

【大阪電話】二十九日朝大阪府外……

勝手に轉業は不可
花蓮港廳で雙方斡旋

【花蓮港電話】花蓮港廳では……

花蓮港孤立
鐵道もバスも不通

【花蓮港電話】三十日の暴風雨は……

待機する第二陣 ⑤
來年は第一線へ
畜産事業へ躍進する若人

臺北州の畜産指導者養成所

時局下、畜産業の生産擴充に努めなければならぬとあつて本年度からこの養成所を設立し、……北市大安十二甲にある州立畜産試驗所の畜産指導者養成所は今十四名の練習生が……

一日の震災記念日

世界一の古切手
二十萬圓で賣買

獨のメトロ映畫閉出し

防空壕中の幼兒の養育法

警務局へ各州保安課長招集

紙幣僞造と思ひの外 紙の闇取引の一團
全島に互り二百餘名を檢擧

帝都の貯蓄驚異的躍進

專賣局技術工養成所の開所式

行方不明の漁船無事に歸る

少年自轉車泥棒逮に捕はる

北京語講習會閉講

あすの天氣

臺北地方　南西の和風晴
北部地方　南西の和風晴後曇雨
東部地方　南東の和風晴
西部地方　南西の和風晴一時雨
南部地方　南西の和風晴一時雨
澎湖地方　南の和風晴
新南地方　南西の和風晴

入船出船
高砂丸

定期航空

小犬ヲ尋ネル

ラヂオは叫ぶ
石鹸 潔石鹸 洗化粧 洗

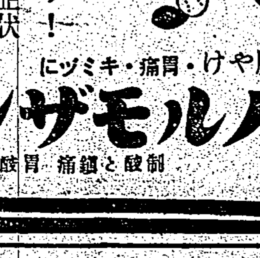
胸やけ・胃痛・キミツに
ノルモザン錠
制酸と鎮痛 胃酸過多の治療
憂ッ！ 胃症狀 撃退の 本壘打

やはぎ 眼乃薬
眼病一切の良薬

◎改造中古靴
名古屋市西區大船町 合資會社 加藤營業所

◎女學生用中古改造靴

臺日案內
書籍 醫院 寫眞 內地土産 時計眼鏡 金融
ラヂオ器械 洋服 藥種商 自轉車 樂器 雜件

朝鮮に於ける家庭防護組合の指導 (一)

大竹文輔

現代戰には必然的に行はれる空襲に對し都市の防護を全くすることは戰時の重要要素であり國防力の保持上から絕對的に必要である

都市防護の成否は一に住民の戰時的訓練如何に係るものであることは今更述べるまでもないことであるが、住民が都市防護の義務を自覺して各々その爲し得る所の能力を發揮し…

[illegible]

一、防護組合の目的及び任務

二、組織

健康な心の笑ひ 新しい魅力の根柢

新携帶口糧を米陸軍で近く採用

【ワシントン發同盟】米國陸軍では…

お顔の表情美

ヴエルダンの守り

婦人服の布地 實用品としての國內は？

衣服は何枚あれば足りるか

萬病に效く輸血婦人

腋臭の手當法

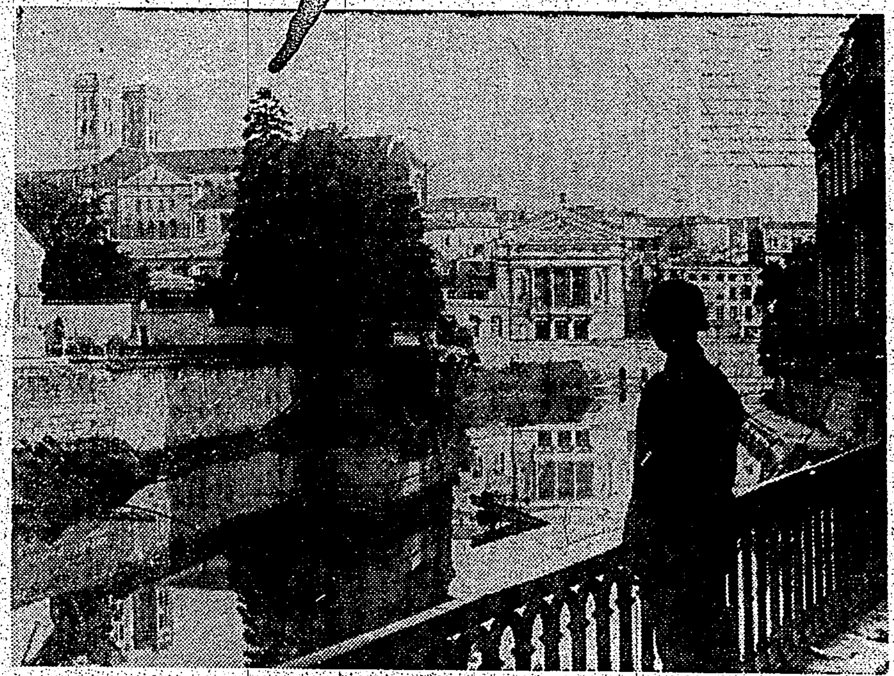

胃腸病の新治療法！

特に慢性症狀に

胃腸諸疾患の治療には、消化劑、榮養劑、重曹劑、健胃散、酵母劑等實に多種多樣の藥品が使用されつゝある。

然るにビオ・トモサンは、これらの藥品とは全然本質が相違し、新研究の被覆吸著劑に活力優秀なる乳酸菌を多量に含有せしめ、胃腸疾患の病源を治療する目的の下に創製されたる獨自の新製劑にて

先づ 第一に、胃腸內壁のカタル、糜爛、潰瘍面を被覆治療してこれを健康粘膜に回復せしめ、同時に胃腸內の毒素、腐敗醱酵物を吸收して胃腸內を清掃し――

さら に本劑獨特の乳酸菌は腸內に繁殖する各種の有害細菌と拮抗してこれを殺菌し――一劑を以て胃腸諸疾患の病源を治療排除して胃腸の自活力を旺盛ならしむるのが新しき特長である。

こゝに於て急性症狀の場合は勿論、多年にわたる慢性胃腸病に對してもよく本格的にその快癒を促進するのである。

また、かの突發的の食中毒、及び疫痢、赤痢、チフス等の治療と豫防にもさかんに使用され、その效果は帝國大學病院を始め、著名の胃腸病院、その他各方面の認識を高めつゝある。

適應症

胃酸過多、胃潰瘍
胃アトニー、胃下垂
胃擴張、食慾不振
胃腸カタル、異常醱酵
食中毒、消化不良
急性下痢、慢性下痢
蕁麻疹、常習便祕
小兒榮養及發育不良
赤痢、疫痢、チフス

二七〇錠入……一圓五〇
八〇〇錠入……三圓七〇
外に粉末あり

◇ビオ・トモサンは各地の藥店にあり。もし品切れの節は直接販賣元へ御註文あれ。（御註文は送料不要 內地に限り代引も可）

製法特許

ビオトモサン

東京市日本橋區本町三ノ一
販賣元 友田合資會社
ビオ・トモサン解說書進呈

B.911

眼疾の治療にも豫防にも正しい眼科藥の選擇が肝要

スマイルは獨特の殺菌消炎作用で
急性結膜炎
トラホーム
角膜炎
疲れ目
を快適に治療します。又其常用は眼疾の豫防に頗る効果的です！

新眼科藥

スマイル

二十五錢・四十五錢・藥店にあり

總代理店 株式會社 玉置商店 東京・大阪

星ぞら (138)

……上海上映無言禁……

井伏鱒二

挿絵 吉田貫三郎

御亂行（九）

馬づらで大きな口の客者はお喋りで、その上おまけに無遠慮であつた。ひとしきり連れの客者に、自分のうちの狆が風邪ひきになつたことを喋りして、さて漸く彼女は藝者にお酌をした。

「旦那、お酌させて頂きますわ。さあ、お注ぎいたします……あら失禮、ビール溢れちやつた……お布巾でお拭きいたしますわ。あら、この客布巾、ちよいと意落てますわね。成駒屋さんの紋がついてますわ。いつか花の屋さんでも、この手の客布巾つかつてましたわ……」

彼女はいちいち自分の動作やその場の状態を説明して、それに他人の動作まで描寫するのである。

「あら旦那、ビールの泡だけ召上りますのね……では泡の立つやうにお注ぎいたしますわ。この通りの泡の山盛り……あら旦那、鮎のテンプラ鑑物だけ召上つてますのね……その鮎、あたしにも一ぴき頂かして下さいましね。この鮎ずゐぶん大きな鮎だこと……相模川の鮎かしら、富士川のかしら……」

馬づらはさういふ工合に悪實にお喋りして、むしやむしや鮎を食つてしまつた。さうして藝者の飲みさしたビールを一と息に飲みほした。

お人形のやうにのつぺりした顏の若い妓は取澄まして、ただ胡日をすぼくしてゐた。

馬づらは今度は藝者の至年を吸ひ出さうとした。

「旦那は、たびたびこのうちにおいでになりますの……あらずるいわね、生欠伸なんかなすつて……あらいやだ、あたしの飲んだコップ洗つたりして、ずゐぶん水くさいんですのね。でも旦那、旦那はさつきの三輪さんと、かねてよりのお馴染みつて仲なんでせう。きつとさうだらうと、あたし一と目でさう睨んでますの。あら旦那、ずゐぶん御機嫌でゐらつしやいますこと。ちよいと三輪さんの名前が出ると、直ぐにもうあたしにお酸して下さるんですもの……」

こんな女は愚か者であるかもわからない。藝者は彼女に酸をして、彼は作さんの飲み殘して行つたビールを棄てそのコップを濯いで渡いだ。

馬づらはそのコップにお酸をしたが、作さんの坐つてゐた空席を三輪のゐた席だと思つたのにちがひない。彼女は聊か呆れ顏で云ふ

のである。

「まあ旦那、ずゐぶん見せつけて下さいますこと……三輪さんの飲んで行つたコップ、そんなにまでお懐しいんですの……」

「そりや違ふ。このコップは、僕の連れの客が飲んでたんだ」

藝者は大人げないほどむきになつて除際した。

「さつき君の來る前に、ここにゐた連れの客は這つちやつたんだよ。その證拠には、ここに座布團があるでせう。客者は座布團を敷かないかられ」

すると馬づらはますます突れたやうに、ふざけた口吻で云ふのである。

「おや〳〵、お口のお上手だこと……然ら藝者でも。お連れ込みとあれば、三輪さんも座布團の上にお坐りになるさうで御座います。でも、三輪さん今日は早き入れ日ださうで、あたくし、旦那にお察ししてゐるすの……」

大衆劇の向上

日本演劇の下降狀態

（上） 中山楠雄

八月の〝有樂座〟は、吉本の劇人達の演技に、東寳の徳川夢聲君が參加した演藝デパートのやうなもので、人氣者の川田義雄、柳家金語樓その他が出演、連日超り切れといふ好成績をあげてゐた。

私は、この芝居を見せられて、觀客の好む芝居はかうした芝居だらうか、と改めて考へない譯にはいかなかつた。

×

ところが、芝居を見るやうな面白さで見に來る人が多いかも知れない。從つて、芝居そのものの面白い、面白くないは、この次の問題である。

こんな風にも、考へられるのである。

ところが、芝居を觀客の滿足さうにたどれば、ゲラ〳〵笑つてゐる。面白がつてゐる。これでいいのだといふ顔をしてゐる。

エノケン、ロッパ等を見る時、芸達者である。その内容もロッパやエノケンを簡易化したやうなもので、或る程時代的らしいのである。

×

日本の演劇は、既にこの邊を頂點にして、下降狀態をたどつてゐると見てよいやうで、かういふ悪質な運動は〝新喜劇〟運動や〝笑ひの王國〟を主盤にするロッパ共他の動きから出發してゐるやうに見受けられる。

始めは、素人達の面白さを笑つてゐた譯だが、素人が本物になつて、興行價値をもつて來た時、これでいいのだ。といふ考へが一般の常識になつたやうだ。

×

私は、今度の洋式芝居の連中に

×

私は、日本劇場の日劇ダンシングチームによるアトラクション〝西遊記〟を見ると山野一郎共他の助演者が、有樂座の芝居を見せて觀客を悦ばせてゐた。

とういふ芝居が面白くて、受けて、營業が取れるとなつたら、興行主は喜ぶだらうし、俳優もいい氣持で舞臺に立つことだらう。それで一般觀客も大喜びだとしたら合理的らしいが、これでいいのか、と考へさせられる。第一に、その型つぺらで愚ひつきな脚本である。その低俗な内容である。いい加減な演技である。

私達は、今日まで、左團次、菊五郎、高田など、新派、新派の人達の俳優日な演藝術によつて文化的な水準にまで演劇の地位を高めて來たのである。

×

菊池寛、山本有三、岸田國士氏等の脚本の内容を引き上げ其の脚本の作品が、その芸術上を論したのはつい此間のことであつた。

藝劇の本質を語しても仕方ない話だと思ふが、せめて、過去の演劇をふり返り、演劇に對する認識を新たにして頂ひたいものだと思ふ。まして彼等人氣者の演技が、一般に與へかける影響の重大さを考へ入れて、自分だけのお道樂とすましてゐてよいものでないことを知つて頂ひたいのである。演技そのものにしろあんなに既ざつい、見てくれ主義のものが誤りであることに氣付いて頂ひたいものだ。はつきりいふならば、芝居を拝く見て頂ひたくないのである。

×

恐らく、あの芝居を見て、不愉快にさへなつた人も多かつたらう。途中で歸つてしまつた、といふ人が私の知り合ひにもあるが、さういふ人達には是非最後まで見て頂ひたかつた。最後の金語樓の〝瓶笑女性〟が一番作劇も通り、あつさりとして、暗示するものの多いことに氣付く筈だからである。

川田義雄などといふ先生には、説いて説明するの外なかつた。

夕刊經濟欄

日水の冷凍魚移入

本月中頃第一船來る

臺北市民に福音

暴風季節に於ける不漁と同時に共に魚類の需給並に市價調節の一助とすることに決定し本月十三、四日頃冷凍船を派遣した冷凍船の第一船が神戸から基隆へ入港することになつた。右冷凍魚は基隆港の上に冷凍庫又はトラックで臺北市上奎府町の日水製氷工場内の冷蔵庫に格納し中間商人等の手を省き直接消費者の許へ配達する方針である……

暴風雨と周期説

明治四十四年以來卅年目

去る八月三十日の暴風は中心の深いのは當測にして相元より折傷倒壞家屋かりし数め全島に互つて猛威を逞うし甘蔗、芭蕉、中南作等は損害多く……

時局經濟相談欄

有線及無線シホンベルベットとは

問 有線シホンベルベット及び無線シホンベルベットとは如何なるものですか

答 有線シホンベルベットとは絹金を織込みループを切つたもので地經絲が通例綿絲又は緯絲の他のものを謂ひ又無線シホンベルベットにして地經絲が通例綿絲パイルか人絹絲又は綿絲のものを謂ひます（經濟相談所扱）

ビロード縮緬とは

問 ビロード縮緬とは如何なるものですか

答 地經絲（緯絲及びチエニーを含む）に無撚絲以外の絲を使用したるパイル織を謂ひます（經濟相談所扱）

米ソの接近

——今日の話題——

英米聯合が急ピッチで表面化してゐる他方では、最近アメリカがしきりにソ聯に働きかけ、地理的に日本を挟んで新たに米ソ提携が成し遂げられんとしてゐるとの觀測が行はれてゐる。

ソ聯とアメリカとはその國家の基調が全く相反するとしても、この東西に亙る新秩序確立期にその旗幟を鮮明し得ざる點で共通の關係を持つてゐる。ソ聯の樞軸側に與する如く又離れる如き態度、アメリカが民主主義陣營を全面的に支持すべしとなし得ざる狀態は、勢へやうによつては共感の素地ともなり得ないことはない。しかし歐洲戰爭勃發以來の兩者の關係は、對歐洲問題に關する限り、可なり矢鋭な對立狀態にあつた。ソ芬戰、ソ聯のバルト諸國併呑等に對してアメリカは常にソ聯の道義的彈劾者であつたし、ソ聯また敢て米を無視するの擧に出てゐた。しかるにモロトフの露骨な對米非難の聲の未だ消えやらぬ昨今俄に米ソ接近説の流布され出したことは、何處似不明とはいへ、相當注目すべき問題としなければならぬ。顧の根據は八月六日米國務省が發表した米ソ通商協定の一ケ年延長といふ極めて簡單な一事に過ぎないが、その背後に潜む意義は必ずしもしかく簡單ではないやうだ。米ソ通商協定更改に關してソ聯側が殆どこれを默殺してゐるのに對してアメリカ側のみが大々的に報道し、かつその内容を檢するに米の一方的供與としか考へられぬ點等に徴して、同更改は專らアメリカ側の積極的働きかけによるものと見られるべく、從つてそこに經濟的理由よりは政治的要因をより多く酌みとらざるを得ないのである。さればこそこれを目してアメリカの獨伊陣營よりのソ聯引離し策並に對日牽制策としての意義を付與する流説が出たものであるが、果してソ聯がアメリカの好餌に乘るか否かは同國近來の態度に照して甚る疑問であり、むしろ接近すると見せて代償なき利益の提供のみを得んとするものとも見られないことはない。しかし勿論わが國としてはかかる同聯ならざる隣接二國の動向には深甚なる注意を拂はなければならず、特にアメリカがわが外交轉換以來悉くこれが妨害的措置に出でゐる事實を見ても今後益々戒心を加へる必要があらう。

自動車濫用を愼め

獨逸は違反者に嚴罰

ドイツでは既に自動車に止らずモーターサイクルでもピクニックその他遊びのために使用することを禁ぜられてゐます、それに就いて、最近次のやうな實例がありました

戰時中、特に許可された公用のモーターサイクルには、免許板に赤色でVのマークが附されてゐますが、ベルリンの或る靑年は自分の愛人を同乗させてドライヴと洒落るため彼女の口紅でVのマークを僞書したのを警官に發見され非國民的遊口を叱責された上、三月間の拘留に處せられました、この際特に私共日本國民の猛省を要求したい思ひます

ガソリンの一滴は血の一滴であることが、私共日本人の頭に、任んとうに徹底されてゐるでせうか東京などでは自動車を料理屋や劇場その他娛樂の場所へ行くために使用していけないことになつてゐるのに拘はらず、未だにその禁を犯す不心得者を屢々見出すことは甚だ遺憾の次第と云はねばなりません

その點で、ドイツなどは隨分徹底したもので、映畫劇場などに自動車を走らせたことがその筋の目にとまるといきなり百五十マルクの罰金をとられます、それはタキシであると自家用車たるとを問はず、娛樂のために自動車を使用することは絶對に禁止されてゐるのです、タキシに乘つた人が劇場の一丁ばかり手前で車を降りて、劇場に入つた事實が警官に發見され罰金を課された例はベルリンにも尠くないとのことです

映畫教育中央會の新配給映畫十種

文部省内にある映畫教育中央會では最近愛知、兵庫、秋田三縣を加へ二十七府縣聯盟（支部總數一五八九）となつて居り今後全府縣を加入せしめ映畫教育の徹底を期する事になつてゐるが同會が本年下半期に配給した映畫は劇二篇、文化映畫六篇、二十一巻であつたが下半期には各府縣の映寫設備を充實すると同時に無聲版は今後十六ミリのみとし左の十篇（上半期より二篇増加）を配給する事となつた

△三十五ミリトーキー「美しき首途」「南海捕鯨」「穀物の戰ひ」「捕鯨」△十六ミリ無聲「土と兵隊」「北京」「石空」「蒔八丁」「收穫」「燕尾のウミネコ」

明朗落語の舞踊化

講談、落語の内容が再檢討されてゐる折柄、明朗落語の舞踊化が試みられてきたが、今秋のシーズンには瀧英金升作の「靜歌の點」が詩吟會によつて發表され、又同期の名作「牡丹燈籠」も種本の牡丹燈記に取材し杵屋佐吉が「みそめ」「亡靈」の二部曲として既に作曲濟みで、近く舞踊化される事になつたが落語の香を失はず、然も上品に取入れた先鞭は昨年秋に花柳壽吉が發表した「孫悟空」で次で今春小勝追善に若柳吉次郎が振付上演した故人十八番の「うなぎや」であるが、健全明朗な落語が舞踊界に一進路を發見し

飯塚氏の善戰を讀ふ

觀戰記 八段 萩原淳

將棋高段者對抗戰

本社主催

荒巻氏三回勝四回目

平手番 六段 飯塚勘一郎 先六段 荒巻三之

（第廿五回の十局）（圖は五八と迄の局面）

九	八	七	六	五	四	三	二	一	
香								香	一
					玉	金			二
		歩			銀	歩	歩		三
歩		歩		歩		歩			四
	桂			歩			桂		五
歩	歩	歩	歩				歩		六
	歩	金		と					七
香		玉						香	九

▲四三歩成（一） △同金（一） ▲八九玉（一） △四九飛（一） ▲五九歩（二分） △同飛成（一） ▲七九銀（一） △七七桂（一） ▲同金（五分） △三四角（一）

▲七八桂（一分） △六八銀（一）

迄にて飯塚氏の勝 指手百十二手 持時間各九時間

甲「近頃、荒巻君の勢ひは素晴らしいね、隨分、强くなつたやうだ」乙「全くだ、五段級で八段の香落を堂々と擊破する位は容易なことではないよ」甲「幾分でも好勝になると却々確實で殆んど逃さないぢやないか」丙「いや〳〵それよりもむつかしい將棋をもつと段役してゐて容易に崩れないてして視質をみて反撃する處は實に巧妙なもので、若いながらも見事な腕前を持つには感服せざるを得ないと思ふ」等々、荒巻君の賞讃の聲を屢々聞かされた、それほどに新進荒巻五段が最近の躍進振りは目覺ましいものがある、だが好調の波に乘つた同氏も、時に戰ひ利あらず、古豪飯塚氏の力量に阻まれて、遂にその軍門に下るの已むなきに至つた、さり乍ら飯塚氏が特徴な敵棋風を十分に察知して、よく自重し猛進する猛虎の勢ひを止めたのは誠に見事なものであつた、讀者も御覽の如く初盤より少しのそつもなく本日、最終の戰ひに於いても萬全を期して、聊かも緩まず、確實な勝局を摑んでゐる元來、氏は頑張飯塚と謂はれる位の實力者で、段以上の腕前を十分に認められ乍ら、不幸にして再三昇段の機會を逸した人である、そして一時はスランプに陷つたかの感もあつたが、最近は捲土重來、再びその豪放な棋風を發揮し、優秀な勝率を擧げてゐるのは誠に頼もしいと思はれる、再び登場される筈の本棋戰にも、より一層健鬪されるやう、切望する、さて終りに、荒巻氏の五九歩は四筋に敵飛を放かしておいては後に攻める味がわるいからであり、飯塚氏の三四角は攻防に備へた安全な手である、その前に荒巻氏が七七桂に對して、九八玉なら、八九銀、九三玉、七八銀不成、同銀、九九龍、九八金、八七金、同銀、……

木村名人講評

……

官廳映畫と選獎映畫

製作制限から除かれる

三巻以上の劇映畫に對する製作本數の制限は既に業者側から一本立年五十四本配給案が具陳されてゐるので當局では業者の意見を基礎に具體的制限方法を決定するが制限の目的が邦畫の質的向上にあるので映畫法の規定によつて選奬された映畫は劇映畫と雖もこの制限から除外されるものと見られてゐる、尚官廳映畫も同樣に……

米が外國への映畫代金の送金禁止

……

新協、新築地の人々の映畫出演は問題

新協、新築地の兩劇團は警視廳の手によつて解散を命じられたが、從來これ等の劇團に所屬する人々が出演又は出演予定されてゐた映畫及び演技者として……

低級アトラクションを取締る

内務省では劇映畫の質的向上の爲め檢閲強化と製作の制限をなす爲め業者の意見に基き目下これが具體策を研究中であるが、邦畫の製作を制限をした結果古物の洋畫やアトラクションが氾濫する事は當局の企圖を無意味に終らしめる事になるので洋畫の古物に對しては有效期間の短縮再檢拒否を以つて臨んでゐるがアトラクションに對しては中央で統制し得ない關係上各地方廳に對し中央の方針に沿ふやう取締方を通牒する筈だが、これは時局に副はぬ低級なものや内容に指導性を持たぬものを排除せんとするもので脚本檢閲、臨檢等によつて勵行し映畫興行の明朗化を期せんとするものである

海外短信

特別パンで神經衰弱克服

【ロンドン發同盟】鐵血を以て有名な英國人にもその味方と頼むフランスが崩壞して御自分の所が逆日猛撲されてゐる現在神經衰弱者が續發する有様であるが、食糧省は今回かかる傾向を克服するため食用臙法を試みヴイタミンB（第一種）とカルシユーム分のある特別パンを全國民に配給することとなつた、因みにロバート・ブースビイ食糧省次官はこのパンは榮養學的見地からみて革命的出來事であると自畫自讃してゐる

商況（二日）

（株式・短期・長期・為替・生絲・棉花の各相場表 [illegible]）

東京銀行實株

東京國債前場

東京短期前場

東京短期日歩

東京長期前場

大阪短期前場

大阪短期日歩

大阪棉花前場

横濱生絲前場

神戸爲替

正金建値

今夜の放送

▲六・〇〇子供の時間お話「沖繩のはなし」川平朝申▲七・二〇時局ラヂオ道場「南進男兒の歌」JOBK……

映畫と演藝

▣芳乃館 ▣大世界館 ▣第二世界館 ▣新世界館 ▣國際館 ▣タイゲキ ▣榮座

特別廣告

九月四日（初日）大世界館

オナツカシキ タイワンノ ミナサマ

ワ	セ	ヨ	イ	╚	ン	ニ	ネ	カ	
タ	ウ	メ	リ	ダ	ハ	ト	ガ	╚	
ク	ジ	イ	╚		ツ	ゾ		ホ	
シ		╚	九	イ	オ		ヒ	カ	
タ	ヨ	ア	ツ	セ	メ	ヨ	イ	ー	
チ	カ	コ	キ	カ	ミ	ロ	タ	ド	
╚	ゲ	ガ	四	イ	エ	シ	シ		
ト			ヒ	カ	チ	ク	マ	ウ	
ウ	キ	レ	ヨ	ン	イ	ゴ	ス		
ケ	╚	ノ	リ	ニ	タ		╚		
フ	ー	オ	╚	テ	シ	コ	オ		
セ	コ	ン	六	╚	マ	ウ	リ		
ウ	ウ	チ	ヒ	タ	ス	ヱ	ヱ		
チ	七	ヘ	カ	イ	╚	ン	ツ		
ク	○	マ	ン	ワ	ナ	オ	サ		

競争馬の觀方 一册一〇錢 一〇 發賣所 臺日商事課

暑さに負けぬ強い赤チャン……寢冷え、胃腸、下痢、消化不良、發熱等々 全て軽い中に良薬で治して下さい 樋屋奇應丸

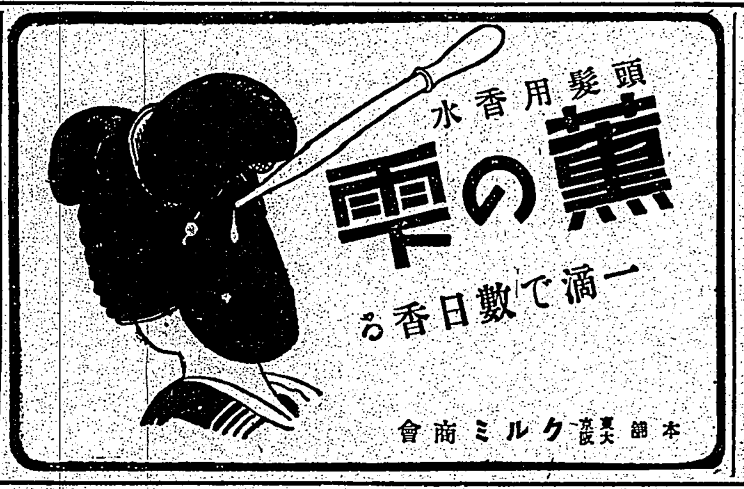

臺灣日日新報
本日夕刊共十二頁
編輯兼發行人　江口清作
臺北市榮町四丁目廿八番地
發行所　臺灣日日新報社

新組織に副總裁
民間から拔擢して

【東京二日發同盟】新體制準備の常任幹事會は二日午後二時より總理官邸に開かれ、前回に引續き三日の準備會に提示すべき新國民組織の組織大綱原案につき協議の結果、新組織に新たに副總裁を置く、その他中央部の名稱などについて左の如く決定、同七時散會した

一、新組織に副總裁を設置することと副總裁は首相の命を承けて新組織の事務を掌理し總裁を補佐すべきものとし副總裁は民間から拔擢する

一、中央指導部の組織は從來中央本部と假稱してゐたのを中央本部と改稱し、事務局を置きこれが各部長とする、部長と假稱したのを中央本部長と改める

一、從來國民會議乃至國民協力會議と稱した國民組織の組織體を將來の發展的解消を豫想して新政體の協力會議と改める

一、各部と各省との連絡機關を設置せず必要に應じて直接連絡をなすこと

海運統制懇談會

【東京二日發同盟】戰時海運統制に關する官民懇談會は二日丸ノ内東京會館に開かれ、遞信省より村田遞相、山田次官、伊勢谷管船局長、民間側より大谷海運統制委員會委員長、同各常任委員、郵船小林統制委員會理事、辻村日本海運報國團理事長の諸氏出席、大谷會長の挨拶に次ぎ村田遞相より戰時海運體制確立のため民間の意向を聽取し參考にしたい旨挨拶あり、次いで山縣海運統制委員會委員長より統制委員會より曩に民間に於て作成せる海運中央統制機關組合を基底とせる戰時海運統制強化案の內容に就き說明があり、協議に入り船舶の國家管理化に伴ふ輸送組合に依る重要物資の共同引受に關聯し同組合運用上の中核的問題たる運航業者の集約化につき意見の交換を行つた結果統制の徹底、船腹の融通並に運航能率の增進のためには組合內運航業者の運航經營の一步を進め運航業者の集約化を計るべくその形態として組合內運航業者を適當組織によりブロック別に分け組織することが妥當であると云ふことに意見の一致を見た、併し右適當組織方法についてはブロック乃至二十ブロックに分けるかについて種々の意見が出て結論を得るに至らず、具體案については追つて研究することとして散會した

產組事業機關の一元化近く實現
年內には三聯合合併
千石會長談

【東京二日發同盟】一昨年來の全購聯擴大強化並に懸案となつてゐた產業組合中央機關の一元化問題は全販聯の木炭問題取引事件を契機として急速に實現化して來たので全販聯では三日午後二時事務所に於て役員會を開き三聯合合併の件を附議左記の如く正式決定した

一、全國購買組合聯合會、大日本柑橘販賣組合聯合會、全國米穀販賣購買組合聯合會三聯合合併の件は千石會長に一任する

一、木炭特別委員會設置の件に關し引責辭職を表明した赤松副會長、相川東京支所長理事、丸山本所東京支所長兩理事の三氏の辭表を受理する

一方これに對し全購聯でも三日午前十時より四日に亘る臨時役員會を開き三聯合合併の件を全販聯同樣千石會長に一任に決定する筈である、而して右の如く決定を見れば更に所定の手續きを踏んで遲くも年內には三聯合を合併、新たなる全國購買販賣組合聯合會の設立が見られる運びとなる

【東京二日發同盟】全販聯役員會が開かれる豫定であるが、全販聯千石會長は左の如く語つた

今度の非常時局に眞に相濟まぬことで、殊に東京支所の木炭特別事件はその中の如何に拘らず二名の者が罪者と共謀して私服を肥すが如き醜事を見たことは誠に遺憾に堪へない、この事件を……として……に及ぼした……

新體制に即應する產業組合統制の實現を目前に控へ產組事業機關の一元化を行つたのでこれが產業組合の方針を示唆するが如き印象を一般に與へるかも知れないがそんな合意は絕對にない、只全販聯重要役職員の罷免並に後任を補充せねばならないのだが三事業機關を一元化し全般の刷新強化を計れば今の際で十分間に合ふので急遽合併を促したまでのことだ、今後は產組事業機關の取扱種目……

農林省の態度

【東京二日發同盟】全購聯、全販聯、日柑聯の三聯合併問題に關し周東經濟更生部長は左の如く語つた

產業組合當局の態度を明かにした

三聯合會の合併は中央機關に提示した試案の一部をこの機會を利用し具體化したもので產業團體統合の根本に拍車を加へることとなれば幸ひです

刷新に萬全を盡す決心である

滿洲國大使主催の晩餐會　國、外、無任所相の三相以下關係者多數を招いて三十一日夜六時から阮大使主催の祝賀會が盛大に開かれた【寫眞右より阮大使、星野、松岡、東條、大橋次官の各氏】

輸出護謨製品買取會社設立

【大阪二日發同盟】日本護謨製品輸出組合並に日本護謨工業組合……も大いに整理し統制主義に依り集荷配給機構の整備に努めさせる方針である

部局長會議

……次いで山本米穀局長より內外地の關係上精神的米穀問題に關しても實施したいと述べ、……日の會議に持ちこし二時散會した

歐洲戰爭の回顧と展望
米國は當分戰爭回避
英瓦解の豫感　米を軍擴に驅る

【ニューヨーク三十一日大竹同盟特派員發】チェンバレン英首相が悲痛な姿で對獨宣戰布告をダウニング街より世界に放送してから早一年になつたが、その間米國民の對歐戰爭觀はノルウェー、デンマーク、ベルギー、ポーランド、フランス等がドイツの電擊作戰の下に次から次へと崩壞して行く每に敏感化し今日では英米共同戰線、英米合併論等さへ擡頭して來る如き態度が眞劍に考慮されるに至つたと同時に米國自身の軍備强化の必要を米國の民主主義の擁護の立場から痛感せずにはゐない立場に置かれてゐる

なお決意の表明とも思はれる、大戰勃發當初は多分に希望的見解も手傳つて米國內では英佛の對獨勝利を確信する者多く、これに基いた米國の大戰不介入孤立主義が高調されてゐた、更に宣戰布告に引續いての西部戰に於ける戰況の不活潑は或者をして今回の大戰を「インチキ戰爭」或は「假りの戰爭」と等價價値が全然失はれた事を……

然しこの間にはソ聯のフィンランド侵入、ドイツのノルウェー及びデンマーク攻略後急激に米國民の戰爭に對する關心は著しく深化したと同時に英佛の實力に對する疑心を深め國民は愈くルーズベルト大統領の「米國の生命線はライン河にあり」との呼號を肯定するに至つた、米國の英佛に對する武器援助は既く樣になつたが、米國の國際關係は不介入主義は一朝にして覆らず米國の援助の限度は兵器供給に止まり、特に英國の存立に對しては……

……然し米國の關心は歐洲に集中され……國の勝敗如何に就いては悲觀說多く殊に最後に英國に對しては一般の關心を惹いてゐるのは……

一、敗北後の英海軍の處置
一、英國政府はカナダに移轉し米國の協調の下に戰爭續行の意志ありや
の二點であるがこれに關してもと米國の經濟的利害關係は英米の協同動作を以て英帝國の瓦解を防がんとするものである……

……の英米同盟の實現も時間の問題とし、或は第三期出馬の問題とし英米合併の大業を成就せんとするルーズベルト大統領の強硬な態度ではあるが……一般國民もやがて英米が相互の有形無形の利益のために今迄にない緊密な關係を結ぶものと見られてゐる……

暗澹！戰敗國民
その日暮しの佛國民

【パリ卅一日入江同盟特派員發】（ベルリン經由）世紀の興亡を目前に眺めてゐた巴里の日射しも漸く薄れ、パリの街々には秋が忍び寄つて來た、マルセーユの脇に遠く逃れて行く若者達が銃を執つて勇ましく戰つて行つたのは未だほんの昨日の事なのに何といふ一年であつたらうか、今敗北のパリジャンは落葉と共に一年の今の移り果てた自國の姿、大小幾多の悲劇に直面してゐる、だが同時に……必ずしもではない、あまりの悲劇を生んだ……は……佛國民にとつて只の敗北ではない、……ふのが現在の佛國民一般の気持ちである、それといふのも……

……突如として襲來した歴史の中斷であり、白晝夢であるからだ、フランスの地位はどうなるのか、國內經濟はどうなるのか、さては自分達の生活は何を目安に今後の計畫を樹てたらよいのか、佛國民の心には何もかもが五里霧中だ……五十といはれた文化の都パリは何時も……表面的にはパリも何かと賑やかだがこの日暮らしの巷で……

赤色ルートの要衝
寶鷄と其周邊を猛爆

【〇〇基地二日發同盟】支那派遣軍報道部發表——陸軍航空部隊の松山、鈴木、竹下、片倉各部隊は本二日朝同〇〇を爆撃した唯一の輸路たる赤色ルートの要衝寶鷄及び同周邊の軍需品集積所及び工場、陣地等を重ねて爆擊を加へ全機無事歸還した

リビア軍の埃及進攻
非常に間近かに切迫

【ロンドン一日發本社特電】カイロよりの情報によると在リビアの伊軍は今や漸くエヂプト進攻の態勢を整へ……グラチアニ、リビア派遣軍總司令官の指揮の下にリビア軍は續々エヂプト國境地帶に集結中であつて同國境地方に於ける……リビア軍の態勢は……ビア軍の陣容から見れば……と觀られる

赤道アフリカの佛駐屯軍は抗戰

【ロンドン一日發同盟】英國政府は一日佛領赤道アフリカの佛駐屯軍はロンドンのドゴール政權に參加し對獨抗戰を續けることとなつた旨發表した

佛領赤道アフリカの自由なる佛駐屯軍は全部今回ドゴール政權に參加した、又同佛領內ガボンに於ける……植民地の總督も植民地駐在の文武官とともにドゴール政權に參加した

佛領赤道アフリカはガボン中央コンゴ、ウバンギ、シャリ、チャードの四植民地より成り總面積二百二十五萬六千平方キロ、總人口三百三十一萬二千人である

重慶を陪都に指定

【香港二日發同盟】大公報の重慶電報に依れば重慶政府は重慶市を陪都と定めることを決定し正式發表を見ることとなつた右は重慶政府の重要性を一層……第二の首都と定め重慶の發展を持續せしめることを目的とするもので日本の爆擊に遭つて大半を破壞された重慶復興の苦肉の策と見られる

近衞首相歸京

【東京二日發同盟】輕井澤に滯在中の近衞首相は二日午後六時五十八分上野驛着列車で歸京した

戰時下ドイツの通商經濟の發展
フンク獨經濟相演說

【ウィーン一日發同盟】フンク獨經濟相は一日ウィーンの秋季市見本市の開會式に臨み一場の演說を試み戰時下獨の通商經濟の發展……

東南歐諸國との通商は……物資は……ドイツの馬克通貨は……依る圓滑な……可分關係にあり、ドイツは……までこの地域から平和の妨害者となつた

獨宣傳相の演說
波蘭戰爭一周年記念大會で

【ベルリン一日發本社特電】ゲッベルス獨宣傳相は一日クラカウに於て同地に於て開催されたポーランド戰爭一周年記念大會に臨席し要旨左の如き演說を行つた

この日ワルソーは恐怖に戰いてゐたが僅かに十八日間を經て再び不動の平和を確立し得たのである、斯くて戰局は進展を重ねつつある

今やフランスも屈伏するに至つた、唯英國のみ虛勢を張り戰爭を繼續してゐるが、チャーチル首相其の他の英政治家達の盲目によりて英國は全く危險に瀕して來た、而して英國は大陸の如何を樂しみにしてゐるがこの夢も現在では完全に覆へされてしまつてゐる

今や英國は我等を誹つてしまつたが、……獨伊兩國とソ聯との親善關係を強化し……力說して左の如く述べた

戰爭の最終的勝利は英國の崩壞と……

外務第二次異動
近く發令されん

【東京二日發同盟】外務省第二次異動は本省部局長以下在外公館長に亘り……には本省廣田前駐米大使の後任に……近く發令の豫定であるが、右……、堀田氏は……の後任として轉出、その後任……又近く駐……大使として……することに內定してゐる

地代家賃の答申案決定

【東京二日發同盟】恒久的地代家賃の適正統制を樹立すべく設置された地代家賃に關する統制委員會において二日午前十時より厚生省に於て研究會を開いて地代家賃の統制を審議の結果、直ちに右に關する答申案を決定、直ちに厚生省に提出することとなつた、今回答申された地代家賃は昭和十三年八月四日內務、厚生、商工三省次官通牒によつて作成せしめられた地代家賃の統制を緩和するのみならず民生の安定に資すべく……

……地代家賃その他の統制について……は今後地代家賃の統制を強化決定するもので、……近くこれを決定する六ケ條は左記の如くである

一、……(資本金五百萬圓……
……

倫敦を晝間大空襲

【ロンドン一日發同盟】英空軍省は一日夜發表、一日英空軍はケント、サレイ、エセックス各州の飛行場攻撃を試みんとして午前十時及び午後二回に亘り、數百五十機の大編隊で空間攻擊を敢行した、午後一時より二時の間に於ける第一回目の空襲は最大のもので百五十機がロンドン南部まで飛來した、第三回目の攻擊はその……劣らずのものであつた

佛內閣の危機緩和

【ヴィシー一日發同盟】ラヴァル副總理は佛政府の命で去る二十六日來パリで獨當局と重要打合せを遂げ二十九日ヴィシーに歸還したが聞く所に依れば同氏の獨當局との右打合せの結果は滿足すべきもので、二日開かれた閣議は……佛內閣の危機は可なり緩和された模樣である、而してパリで行はれた獨佛會談の重要問題は大體次の如きものであると言はれる

一、佛國の工業再開、獨佛關係の復活
一、四百萬の佛住民に對する冬期に於ける食糧輸送の確保
一、百八十萬の佛軍捕虜の處理
この佛軍捕虜に關してはラヴァール副總理は可及的速かなる釋放方を要請したと言はれる何らかの會談は今後屢々行はれるものと見られてゐる

各官廳學校の出版物三割節減實施

【東京二日發同盟】官廳學校等の出版物は三割節減を目標として、……官立大學、高等專門學校長、……に通牒を發した

人絹輸出振興の統制會社を設立

【東京二日發同盟】人絹輸物の統制に關しては總輸出會社設立を基本とする商工省案が提示されたが右に關し人絹聯では七日の所、二日丸の內東京會館に當業者を參集して……人絹總會社の設立を見るとともに十月中に新會社の設立を見ることとなつた……

新米對策協議會
各ブロック別に

【東京二日發同盟】新米の出廻り期を目前に控へ農林省では……ロック別に新米對策協議會を開催する、一九月十日より實施する臨時米穀配給統制規則の具體的運營方針……一、各府縣に於ける本年度產米の出荷狀況……

第一日は東北、關東、北陸、東海、第二日は近畿、中國、四國、九州とすることになつた

人事

内閣辭令【東京二日發同盟】二日內閣辭令
任內閣情報部情報官　川面隆三

▲菅原裕氏（南方協會東京支部長）二日朝基隆入港船にて來臺
▲吉野圭三氏（國際電氣通信副社長）來臺中のところ二日出帆高砂丸にて歸京
▲山下龜吉氏（三井物產支店長）二日客船にて南部へ
▲橫井忠二氏（朝鮮殖產銀行）一日來臺（日之丸館）
▲岡野繁藏氏（東成紡績營業部長）一日來北（日之丸館）
▲安達長之助氏（合資商會社長）一日來北（日之丸館）
▲小山三郎氏（元鐵道部技師）二日北部へ

天無口

……イッカースから……國際關係……▲ヒトラー總統……

住友海上火災保險
舊稱　扶桑海上　火災保險

一幅毎に前京都美術校教諭長屋秋香先生肉筆絹本橫額進呈
肉筆密畫尺五絹本掛軸均一特別十円
（大景品）長屋秋香先生肉筆額面　絹本三長壽の圖

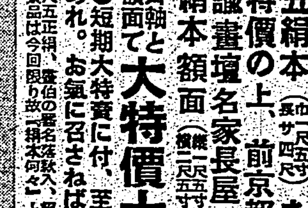

◎市價數十圓の大傑作極上尺五絹本（巾一尺五寸長サ四尺）を又々空前大特價の上、前京都美術學校教諭畫壇名家長屋秋香先生肉筆絹本額面（巾二尺五寸）を景品として掛軸と額面で大特價十圓（荷造送料三十錢）
●短期大特賣に付、至急ハガキで御申込あれ。お氣に召さねば返金交換御自由！

絹本　靈山秋景　【中山秋湖先生肉筆】

【堀田玉稜先生肉筆】

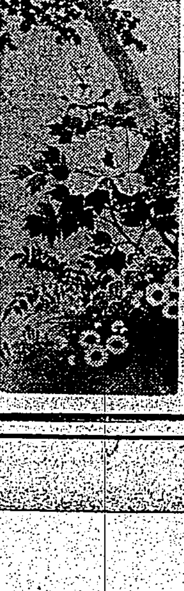

絹本　四季名花　【大西香園先生肉筆】池上秀畝門下の鬼才にして花鳥を以て名高き……牡丹、白菊、紅梅、南天、躑躅、桔梗……

絹本　延壽菊慈童　【岩田霞山先生肉筆】人物畫巨匠霞山畫伯の大傑作で、菊花の白露に七百歳の長壽を保つたと云ふ謡曲に名高き菊慈童……

絹本　孔雀の圖　【宮腰春雄先生肉筆】老松にその豪華無比な羽を休めつ睨み合ふ孔雀の……

絹本　小倉絕景　【篠原雪浦先生肉筆】山水花鳥の蘊蓄を以て右に出づる者稀なる……作「秋景小倉山」で……

絹本　猛虎の圖　【渡邊翠谷先生肉筆】一たび嘯けば雲を呼び、百獸を慴伏せしむる月下猛虎を描いて……

●右圖の外好評肉筆▼伊勢神宮▼神武天皇▼聖觀世音▼菅公▼松鯉▼富士絕觀▼三保の富士▼松上双鶴▼美女勝山▼寒牡丹——いづれも大景品共特價十圓。『絹本何々』と御明記御申込ふ
東京市神田區神保町二ノ三二　讀書新聞社美術頒布會
振替東京七七四番・電話神田四七二七番

社說 昭和維新の性格と科學界 摸倣から創造の國民へ

一

明治維新このかた七十三年にして茲に昭和維新を迎ふるに方り、吾が國民の懐かざる感銘は、果して如何なるものであらうか。近衞內閣による新體制の確立は、これを觀る角度に依て種々の批判や判斷が下されると思ふが、ただ一つの誤りなき批判といふのは"日本文化が歐米文明を吸收咀嚼して餘す處なきに至り、茲に日本文化の持つ本然の姿に還元せんとする當然にして且有意義なる反動"と觀ることである。古來、我が國文化の向上發展途中には、他國に優秀卓抜した文化なり文明なりが存在するならば、進んでこれに接近しこれを吸收咀嚼せずには已まぬ性向が多分にある。この習性に依て大化の革新も成り、明治維新も成就したのである。而して上に不出世の聖天子ましまして彼の如き明治大正の輝ける黄金時代も現出したのである。然るに今吾等が直面してゐる昭和維新なるものは、日本文化が歐米文明を咀嚼し盡した後に於て、歐米の摸倣や追隨を全面的に揚棄し、日本獨特の精神と創造とに立ち還らんとするものであり、茲には吾等が摸倣し若くは追隨すべき殆ど何物も無いのである。

二

在來の革新や維新は、日本文化が他に卓立つた先進文明に接觸した際に起つたものであつたが、今次の新體制は、過去の有ゆる文化を一わたり吸收し盡して世界文化の最高峰に達した瞬間の革新である。茲に昭和維新の劃期的な性能を窺ふる所以がある。昭和の御代に入つて日本は當然歐米追隨の迷夢に一新を加へ、飽く迄自發せねばならぬ程に成熟し發展し盡したのである。從つて今日以後日本が執つて以て範とし又はモデルとするに足るものは少數の場合を除いては容易に發見できないのだ。斯くなつた以上"摸倣"はもはや過去の夢だ。唯々日本獨自の線に立つて創造に直往邁進せねばならない。世界に冠絶する最上の文化、最善の文明をひたむきに創作し育成せねばならない。昭和維新に際して吾等國民に課せられた大使命は實に此の點に集中し凝結してゐるのである。この重要點を悟らずして昭和維新の完成は到底覺束ないことを識らねばならない。

三

"摸倣の國民"が急に"創造の國民"と成り得るかどうかは說明に困難を感ずるが、日本國民なら立派に成し遂げ得るものと考へる。唯"創造の國民"たる爲めには、今迄の様な公私に對する考へ方から根本的に是正すると共に、日本國民は現に世界文化の最高峰にある事を十分認識し、聊かも閑怠すれば忽ち下り坂になることを戒しなくてはならない。特に末梢的な自惚や增長慢は大禁物である。摸倣から足を洗つたとしても歐米に於ける發明國の各種發明發見等から學術進步の大勢には常に十分の注意を拂はねばならぬし、歐米人を凡てに於て日本民族以下の様に考へ、その文化的進運に無關心であることも許さるべきではない。更に特に留意したいことは、其の學術研究に於て我國は其の純粹理論の研究に一段と勵進すると共に、此の方面の基本研究に更に優秀なる多數學者を集中させねばならぬことだ。日本科學界の今日迄の特色は、寧ろ應用方面に全力を注がれて學理の基本研究を顧外してゐた傾向が多分にある。今や昭和維新に直面してより創造一途の國民にならねばならぬ以上、あらゆる發明や發見や創造に根本となるべき基礎研究が確立してゐない限り、世界を驚倒させ得る眞に偉大な創造は成就できないであらう。吾等はこの根本を踏み固めて政府は、今後相當に思ひ切つて研究費を支出すると共に、此の方面に有爲の學者が取り得る環境を醸すべきである。學理の基礎なき創造は強て求め難い。吾等は今日に直面して、以上の如き昭和維新の性格と二大特色とを決して見落してはならぬと信ずるものである。

自動車交通事業の整備改善の對應策
二十八日鐵道省令を公布

鐵道省では近時自動車交通事業がガソリン消費規正の強化其他物資の統制により事業經營上幾多困難なる事態に逢着しつつあるに鑑み之が經營改善を圖り輸送力の確保を期するため各事業の統制強化、事業經營合理化の徹底、代用燃料車の使用等凡ゆる對策を實施し來つたが、更に今回國家自動車の生產計畫の實施に依り交通上重要なる方面へ自動車の配給を集中すると共に車輛の配給調整をなし、交通事業上萬遺憾なきを期するため二十八日左の諸省令を公布した

一、旅客自動車運輸規程の特例に關する件(鐵道省令第五號)

從來バス事業には低床式即ちバスシヤシーを使用せしめて來たのであるが、バス用車輛の逼迫を緩和するため當分の內低床式に非ざるトラツクシヤシーの使用を認めることとした、但しトラツクシヤシーの新車の使用は之を認めない方針である

二、自動車運送事業規則の特例に關する件(鐵道省令第六號)

バス事業以前の自動車に付ては車輛變更即ち車輛の入替は從來認可を要しなかつたのであるが車輛の需給關係を調節し重要輸送に車輛配給の重點を置く必要上認可を要することとしたのである

更に自動車使用統制の徹底を期せしめるため、同時に自動車事業の取扱ひ方に關し各地方長官に鐵道監督局長より依命通牒を發したが其の要旨は次の通りである

イ、バス事業の用に供するための新車に依る增車及入替使用に付ては、鐵道軌道との重複路線、徒歩其の他不要不急の路線又は事業に使用するものを抑止し、交通上最も必要とする方面へ新車を差し向ける方針の下に、鐵道省に於て全國的の需給狀況に依り使用統制を爲すこととし、舊車に依る增車及入替使用に付ては以上の方針で從前通り地方長官が處理すること

ロ、バス事業以外の事業で大型自動車を使用するもの、例へば俗に大型遊覽バスと稱せられてゐる貸切自動車や、不定期遊覽乘合は、時局柄不急のものと認められるので、之等の車輛は努めてバス事業用に充當する如く措置すること

ハ、トラツクの增車や入替使用に付ても輸送物資や其の公益的必要性等を十分認識して認可し、時局下必要物資の輸送の圓滑を期すること

ニ、ハイヤー、タクシー事業に付ても時局に對應しガソリン其の他資材の有效使用と公益性を發揮し得る樣な企業合同が實現しないので、增車や入替使用の認可に當りては之等の點を十分考慮すること

內憂外患の希臘

【東京電話】(ニユーヨーク發)バルカンの情勢はイタリアの進攻と共にその成行が注目されてゐるが、廿八日附ニユーヨーク・タイムス紙ベオグラード特電は同地消息通の情報として今やギリシアは內憂外患を抱へてその國步は愈々艱難を極め恰も昨秋の白國の運命を髣髴せしめるものがあると次の如く報じてゐる

ギリシヤ最近の情勢は恰かも昨秋波蘭のため獨ソ兩國の脅威を受けた白國同樣の運命を思はすものがある、即ち一部消息通はドイツが他の歐洲部分に於てその征服戰を進めてゐるに對しイタリアは今年中にバルカン進出を試みるだらうと信じてゐる。又他方には羅伊樞軸は對希作戰の前提作戰の一部として英國艦隊の勢力を分散さすべくギリシアに進入するだらうと述べる識者もある、更にかかる外患の脅威を受けたギリシア政府の實體をみるに現在のメタクサス現政府が國民の支持を受けてゐることは確かであるが國內には依然メタクサス派と一九三五年クレタ島叛亂で一敗地に塗れたヴエニゼロス派殘黨との間に暗然たる暗鬪が行はれて居り又メタクサス首相が餘りに親獨的であるとの反對意見も出てゐる、勿論或る程度の對獨接近は樞軸國家對策としては必要であらうがイタリアは兎も角強力なドイツはこの手で懷柔し得るものではなく、ドイツは反つてメタクサス首相を失脚せしめその代りに現アテネ知事コンスタンチン・ゴツイアス氏を推さんと策謀してゐるのである

英、對希援助を強調

【東京特電】(ロンドン廿九日發)パーレット駐希英國公使は昨二十二日メタクサス首相と重要會見を遂げたことは[illegible]

前線を視察するチャーチル英首相

伊希關係惡化
在希アルバニア人迫害

【東京特電】(ローマ廿三日發)ステフアニ通信がローマに達した情報によればギリシヤ北部のキアムリア地方に於けるアルバニア人に對するギリシヤ官憲の不法措置は日々に甚だしくなつてゐるといはれ伊希關係が惡化の一途を辿つてゐる折柄その成行が注目されてゐる、即ちキアムリア地方に於ては明かにアルバニア人迫害の目的の下に武器搜索が強行されてをり、一方アルバニア、ギリシヤ間の交通連絡は三日よりギリシヤ官憲に依つて遮斷され同地方在住アルバニア人の感情は重大危機に瀕されるに至つてゐる。尚アテネ發行の『トロモリ』紙はキアムリア地方に於て最近再びアルバニア愛國者がギリシヤ人の手に依り暗殺されたと報じ[illegible]

ジョーンズ長官の商相兼攝法案

【東京特電】(ワシントン發)ルーズベルト大統領は一昨二十四日ジエシー・ジョーンズ復興金融會社長官をホプキンス商務長官の後任に推すに決した旨發表したが現行法では一人が同時に二つの職務を兼務することを禁止してゐるのでルーズベルト大統領は近く議會に對しジョーンズ氏が現職のまま商務長官に就任することを許可する法案の成立化を要請することに決定、その旨同日ホワイトハウスより發表された、從つてジョーンズ氏の商務長官就任に關する上院の承認は右法案成立後に行はれる筈である

滿洲國、日本の青年技術者招聘

【東京電話】(新京發)[illegible]

石炭液化奉天工場 工事に着手

【東京特電】(新京發)[illegible]

重慶の獨逸摸倣
ナチス張りの青年運動

【東京電話】(香港發)歐洲戰局に於けるドイツの赫々たる戰果と共に重慶部內に親獨派の擡頭しつつある事は注目されてゐるが更に少壯軍人を中心にナチス獨逸を範とする青年運動が擡頭せんとする勢ひを示してゐる[illegible]

一、國防及び經濟建設の計畫遂行上の必要に應じ各種技術人材を訓練する事

二、青年の正しき世界觀念、責任感及び必要なる知識技能を涵養し勞働の使命人物を養成して國家の需用に供する

三、失業及び就業の青年を組織してこれに生產技術を與へ[illegible]

滿洲林業改組
諮問委員會で可決

【東京電話】(新京發)[illegible]

【政府發表】日滿諮問委員會第十回會議は八月廿八日午後二時より新京國務院で開會[illegible]

產業改編何處へ行く(上)
儲けの觀念を排擊 徹底改組の政府案

產業團體はどこへ行く

[illegible]

民間の自律統制論

[illegible]

商工省の指導者原理確立案

[illegible]

有價證券問屋
はまや株式店
台北・京町四
電話 二七〇八番 二四六二八番

東寶映畫株式會社
第六回決算報告
取締役社長 植村泰二
專務取締役 大橋武雄
常務取締役 大澤善夫
同 增谷麟
取締役 上野重三郎
同 吉岡重三郎
同 小林中
同 樺山丑二
同 森岩雄
同 佐生正三郎
同 金指英一
常任監查役 川喜多長政
監查役 中俣正男
同 澁澤秀雄
同 福島茂富
同 山本爲三郎
同 池永三治
相談役 植村澄三郎
同 相馬半治
同 大澤德太郎

株式會社臺灣銀行 第八十二期決算公告 貸借對照表(昭和十五年上半季)

大阪商船 出帆
日本郵船 基隆出帆
東亞海運 基隆出帆
辰馬汽船 基隆出帆
大連汽船 基隆出帆

アッ セミガヰル グリコ モッテテ

債券 株式
富榮證券時報
富榮證券株式會社

デルビーは慢性胃腸藥

耳鼻咽喉科 早田醫院
台北市本町三丁目一番地・電四四四五番
入院室完備 醫學博士 早田繁

齒科 澁谷齒科醫院
台北市新起町一ノ二
自午前九時至午後九時
電話 二八八九番

東亞企業株式會社
御報次第係員參上
土地・建物の御用は多年の經驗と信用ある弊社へ
電話賣買金融 土地建物の管理
台北末廣町一ノ二 電話二〇八八番
旭屋營業所

肺炎にはイデユ!
濕布に
最近ノ藥學界ノ寵兒
專賣特許
イデユ
適應症
イデユA 肺結核 氣管支 腹膜炎 結核性關節炎 ルイレキ 淋巴腺炎 耳下腺炎 趾端紅痛症 骨膜炎 肺炎 肋膜炎 肋間神經痛 咽喉カタル 喉頭結核 扁桃腺炎 睾丸炎 カリエス 齒根膜炎
イデユB 神經痛 打撲症 捻挫 筋炎 火傷 切傷 リウマチス 皮下出血 骨折 凍瘡 腫物
九州帝國大學溫泉治療學研究所 醫學博士 松尾武幸先生御證明
定價 1.00 定價 1.50 定價 2.50 定價 4.50
イデユハ治療的效果絕大ナル「ラヂユーム」成分及强力ナル磁氣並ニ活性ニ富メル多種類ノ無機性及ビ有機性ヲ多量ニ含有スル別府溫泉地獄礦泥「ファンゴ」ヲ主成分トシ之レニ滲透性大ナル諸種ノ化學藥劑ヲ配伍セル我國最初ノ溫泉シップ劑トシテ生レタ急性及慢性炎衝並ニ疼痛諸疾患ノ特效藥デアリマス
◉家庭常備藥トシテ是非オ奬メ致シマス!
別府市 本舖 別府イデユ製藥合資會社
臺灣支部 南洋方面 基隆市義重町二ノ一八 イデユ配給所 電話六五・一二七番

本年上半期中 內外經濟の推移（上）
―臺銀總會頭取演述―

昭和十五年上半期に於ける內外經濟界―先づ

臺灣 に於ける經濟界を見るに、昨年九月歐洲大戰の勃發により國際經濟の變化は我國經濟の一環たる本島經濟界にも、年初以來統制の强化を加へ、これが爲產業部門に於ても、從來の型以上に其計畫を見るに至り

農業 も、事變の影響を受けたるも、總體として本島經濟界は概して堅調に推移せり

外國 貿易に於ては、米、

貸出 を擧ぐれば、

農村 經濟の好調、

內地

公債

物價

新體制に則應して 金融界も再編成
中堅層が中心として起つ

高度國防國家の建設を目指す新經濟理念も發表されて今や經濟各部門においては新體制に則應する再編成への具體的運動が展開しつつあるが、從來新體制に對する認識は十分に把握しながらもすでにその統制がある程度强化されて完成してをり、かつての構成の共鳴に預金者といふいはば特殊性を持つがゆゑにややもすれば新體制に對する新しきスタートを踏み切ることにやや遜色を見れなかつた金融界において、その中堅層を中心に內外情勢がここまで進展を見たる以上金融界も過去における如き單なる經營乃至は大衆資本の立場を一擲し一體としての金融部門を擧げての國家目的に則應して再編成、官民打つて一丸とした最も效果的組織形態に定めざるべからずとする機運が澎湃として醞成されつつあり、金融界における新體制の代表として、これが急速なる具體化が要望されてゐる。しかして右のため金融界の新しき組織乃至は運營の方針を具體的にいかに定むべきかについては未だ確たる案はなく試案の程度を出ないが、金融界中堅の間において意見に考慮されてゐる大體の方針は大體つぎの如きものである。すなはち一つ新經濟體制に照應する心構へとしては第一義的に公益優先の精神が要求される事はもちろんであるが、公益優先といふも結局生產增加への一つの手段であり、窮極の目的は生產の飛躍増加である。したがつて金融人としては右精神に基づく生產の增加に邁進すべきである。

つぎに金融界今後に處する經營の方針乃至方向については

一、金融的には自治的統制の原則の下にこれを一歩前進、官民の一體化せる協力體制として國債消化と生產資金供給に万全を期する

一、金融機關の受信業務において預金吸收の業務については一步統制を强めるが預金者に收得すべきものを與へる恐れもあり、これは現在のところまつたく各機關の自主的努力に委せ

一、しかしその受信業務すなはち貸付とその他の資金運用については綜合的計畫的統制を强化する必要が認められる、殊に從來の金融統制の失敗と見られる資金計畫と實際の貸出しの不合致は主として運轉資金貸出しの膨脹に基づくものであり、これを設備資金と同樣相當程度統制する必要が認められる、從つて今後の金融統制は專らこの方面において統制の徹底化、計畫化がはかられねばならぬ

一、なほ設備資金についてもそのルートに再檢討を加へるとともに生產に對する資金效率を十分考慮すべきである

一、その他現下の實情に適せざる一切の不合理、矛盾を新事態に相應して合理化し綜合化するなどが攻究されてゐる

さらにかかる方針を如何なる具體的組織によつて遂行せんとするかについては

一、從來の金融統制の缺陷は結局統制もすれば机上論に流れ易く官僚統制の弊害を招くことにあつたが、これを救ふため

とする金融統制の實行機構の設置が肝要で、これがため各銀行の內部に擴大する對策を講じ

一、手形交換所、全國地方銀行協會、貯蓄協會、信託協會など金融各團體を全部包括した强力な金融統制聯盟(假稱)を結成し、銀行、保險など金融各方面毎に、それぞれのエキスパートを代表とする委員會(右委員は單なる業界の長老にあらず中堅層をとり相當强力な法的權限を付與する)を設置し、各般の金融統制に對する總合的施策は立案指導をなしめ金融界全體の利益をも調和した一元的統制を實行せしめる

一、設備資金の借入については現在日銀臨時資金調整委員會を設けてこれが可否を決定せしめてゐるが、右の設備資金のみならず運轉資金の貸出についても政府ならびに前記聯盟の監督指導の下に現在の各種シ團を全面的に强化して各會社ならびに各行の預金と睨み合せて共同融資を行ふ

一、現在日本銀行のほか朝鮮銀行および臺灣銀行において發行されてゐる兌換券を日銀に統一せしめ兌換券の一元的發行を行ふ

一、現在の各特殊銀行の機能の中にはかなり重複したものが見られるので右を整理統合する(たとへば興銀、勸銀を合併して戰時金融會社を特設する、或ひは日銀と正金間の爲替事務の統一など)

一、その他金融界に存在する一切の不合理、矛盾を排除する

などであり、これを要するに公益優先の精神に基づき官民の一體的協力組織の下に一切の統制を綜合化し綜合化せんとするものであり、その具體案は尙ほ檢討攻究を要するものもあるが、金融界は過去においては相當完備した統制形態を具備してゐたとはいへ右形態は今日となつてはすでに事態に則應せざる憾みがあり、これを更新すべき必要が痛感されてゐるので、何れは近く前述の如き線に沿つて新體制への再編成が具現されるものと見られる

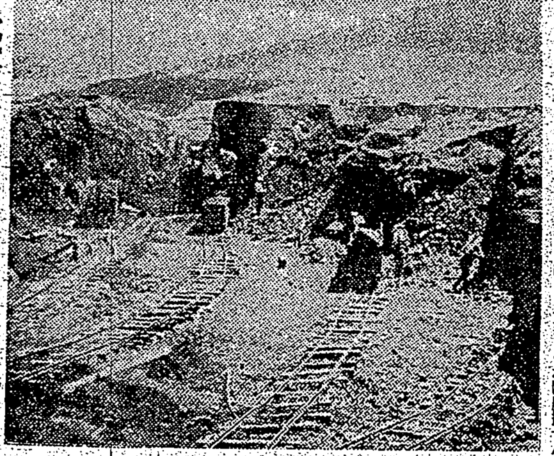

寫眞は石炭の露天掘

商、工業組合の業績
借入金總額四千四百萬圓に達す

商工組合中央金庫では、本年度金融狀況を發表したが、それによると共の所屬組合數は四千四百四十九組合（以下同じく三月末現在）中其の貸付組合數は二千四百六十八組合、即ち全體の約五十五％に當つてゐる

…

工組合中央金庫の所屬組合と雖も金庫は單なる借入機關であつて必ずしも各組合の必要を全面的に充足するに至らない…

一期米の買上高
四百二十六萬袋（八月末）

府米穀局の八月末に於ける一期米買上數量は蓬萊三、七七、六六六袋、在來四九…

北の寶庫 樺太を視る（三）
良質巨量の石炭藏埋

◇…石炭 が見出せられてゐる…

◇…炭層 …

◇…自慢 してゐる、…

◇…計畫 してゐる…

（重松生）

重要產業團發會式

廿九日午後一時より丸の內工業俱樂部に於て重要產業統制團體の發會式が擧げられ新體制に呼應して發會であつた（寫眞は小林商相の挨拶）

休閑農地利用强制
臺灣でも農地管理令施行か

一、農地を耕作以外の目的に使用する場合は原則として行政官廳の許可を受けしむること

二、農地を耕作以外の目的に使用するため讓渡される場合もこれを制限する

三、現に耕作の目的に使用されず放置されてゐる農地又は耕作に利用し得る土地を耕作に利用せしむる

四、重要農作物の生產確保措置を講ずる

五、耕地以外の土地の臨時小作條件に關し適當なる措置

二期米用麻袋
全部新麻袋で充當計畫

颱風被害調べ
兩蔗苗養成所の報告

臺銀總會終る
新理事に成田氏當選

成田氏履歷

大同自動車の創立
社長、專務の銓衡で暇取る

重要食糧對策 協議會設定案
（寫眞は成田氏）

九月中の 管理米
輸送配船

內外商況（一日）

株式
新東悲觀 人氣濃化

兜町前場況

兜町後場況

東京短期後場

東京長期後場

大阪短期後場

大阪長期後場

北濱展望

絲況

大阪棉花後場

橫濱生絲後場

東京市中コール

日銀帳尻

爲替

上海爲替

財界株界

臺灣產組高等 講習會

牡丹崩れず (185)

竹田敏彦作 岩田專太郎畫

失つた美玉（六）

「一つは、かうして、一度あなたにお會ひして、心に絡まる一切の經緯を、眞劍に聽いていただきたいこと。今一つは、これもあなたにお目にかかつて、石黒の所在を知りたかつたことです……これだけ果せば、僕は、明日でも何の心殘りなく、大陸へ飛んでゆけるのです……しかし、ただ諦めたことは、あなたにお目にかかることです。今度僕がどうしておめ／＼と澁谷のお宅を訪ねてゆけませう。たうとう今日まで一年餘り、僕は內地に微醺口も漏さず、ただかうして偶然の邂逅を心に祈りながら待ち續けて居りました……そして漸く今夜、今、かうして僕の希望は遂げられ、思ふ存分聽いて頂けた譯で、これで僕も、この東京に心殘りのない人間になつたのです……折角お祭りのところをいろ／＼聽いていただいて、有難うございました。どうぞお歸りになつたら、お母さんにもよろしく仰有つてください……」

英二は、心からほつとしたやうに言つたが、何か自分でも胸の迫るやうな思ひだつた。雅子も、妙に悲しい氣持になつたが、英二が……

學藝

風流の傳統

藝術家精神の……（一）

古谷綱武

日本の古い文學的傳統の上にといふよりもむしろ多く西歐文學の影響の上にその地盤を築いた明治以後の日本の近代文學も、今日から顧みてみると、非常にヨーロッパ的であるにもかかはらず、やはり……

非常時漫筆（一）

十和田操

非常時と庶民

これは芥川龍之介の「お富の貞操」といふ小說の書き出しである……

交友實は暗殺團

トロツキーを殺した男

メキシコに於て、ペンによる熱烈な反スターリン闘爭を展開してゐたレフ・トロツキーが遂に"交友"に刺され死亡した……

戰時下の街（二科）

藤田嗣治

馬づくらひの話（三）

宮本佐市

雜誌紹介

非常時の婦人にお薦めしたい 三分間美容法と洗顏美肌法

女の身だしなみは實に結構ですが、鏡の前に三十分も一時間も坐りこんで「お化粧の七つ道具」でお肌に白粉や紅で飾りたてるお化粧法は、どうも時代にそぐはないと申せませう……

先づ 一日の仕事が終りまして就寢前に……

かうして置けば、朝のお化粧には三分……

勿レ このスピード化粧をなさるには……

レオン は美白力、殺菌力の強いコロイド……

肌アレを忘れ色白な艶肌に

岡山縣吉野村 高木三江子

脂顏と吹出物を忘れ化粧榮する色白肌に

京都市馬場町 嶋村すゞ子

（講評）……

DISEPTAL=4-(4'-Aminobenzolsulfonamido)-benzolsulfondimethylamid…

最高規格品 二塩スルフオンアミド劑

チセプタール 錠

一錠（○・五瓦含有）
二〇錠入（三・五〇） 百錠入（一五・〇〇）

チセプタール による内服化學療法は患者の苦痛を輕減し、治療期間を短縮させます。而も手術等の看血的處置に據らざるが故に瘢痕を殘すことも無く、經過中に於ける二次感染の怖れもありません

この卓絶せる 化學療法は化膿性炎症の初期症狀に於て、成可く大量の藥物を與へる事が最良の效果を齎らすとされます。

チセプタール はこの目的に最も好適し、本邦に於て市販さるゝ同種製劑中の最高規格品にして、純粹度九九・九％を有し、而も副作用最も僅微なるを以て、極めて安全に最大量を應用し得られます

適應症 急慢性化膿性疾患 婦人科疾患 丹毒・面疔 中耳炎・扁桃腺炎

D-405

ORIGINAL PERFUME

夏の體臭は……不愉快であり非衞生です

原料香水オリヂナルの馥郁たる薰りは、ほんの數滴で汗ばんだ體臭をなくして暑さに弱つた心身を引しめ、すが／＼しい氣分となります

趣味の煎 オリヂナル ローズ／オリヂナル リラー／オリヂナル バイオレット／オリヂナル チヤスミン／オリヂナル ヘリオトロープ

原料香水 オリヂナル香水

本舖 東京市日本橋區水天宮前 株式會社 安藤井筒堂

衞生口錠

口中殺菌劑

カオール

酷暑の保健衞生薬！

飲食の後 外出の時 人込に居る時 疲勞倦怠の時 等に

カオール二三粒を服用すれば夏に多い諸種の病氣を豫防し、暑さに弱つて居る胃腸の働きを助け、疲勞を速に恢復し精神を爽快にします。

配劑 ・口中殺菌劑 ・健胃整腸劑 ・興奮强壯劑 ・清凉美音劑

製劑顧問 ドクトル 松尾遵

十錢・二十錢・二十五錢 三十錢・五十錢・一圓 容器付あり

本舖 東京市日本橋區水天宮前 株式會社 安藤井筒堂藥品部

臺日・臺灣綜合版

明光丸けふ離礁
きのふ陸上との連絡に成功し
船體も乘組員も無被害

警戒を解く

臺中市は黑一色
第三種防空訓練

住家百二十戶流失
幸に四百餘名は無事に避難

清水溪未曾有の增水

東石防空訓練
きのふから開始さる

賣捌人が獻金

慰安演藝會
四日宜蘭街で

甲種工業新設要望
いよ〳〵近く積極陳情

經濟相談所
嘉義市で近く店開き

新體制懇談會

新體制則應を協議
每週月曜高雄州で開く

米增收品評會
十一日嘉義郡で

嘉義一、國語の家庭
品芳醫院張乃賡氏

救護團入山
天送埤から壯丁團等が

損害は二百餘萬圓
圓山發電所は大被害

東港水道斷水

天候は回復したが
溪洲堤防決潰
住民二千名避難準備

減水時が心配
江藤部長視察

一喜一憂の暴風

颱風、害蟲一掃

臨海道路大破
復舊は二週間後か

東石颱風被害

八千八百圓拐帶犯人
臺南驛でみごと逮捕

資業組結成

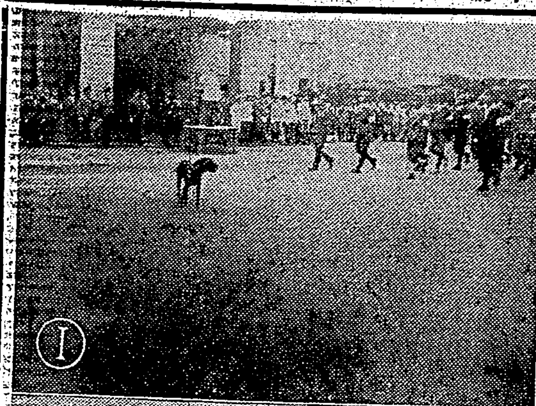
①
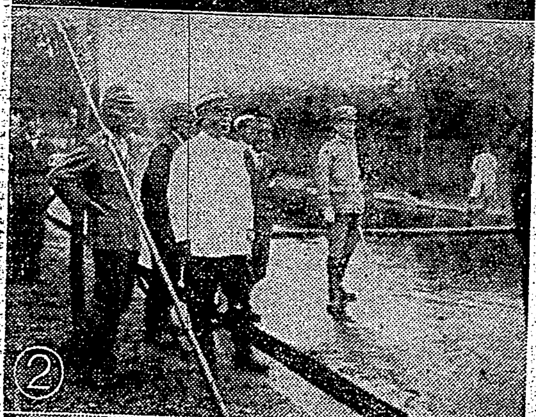
②

③

④
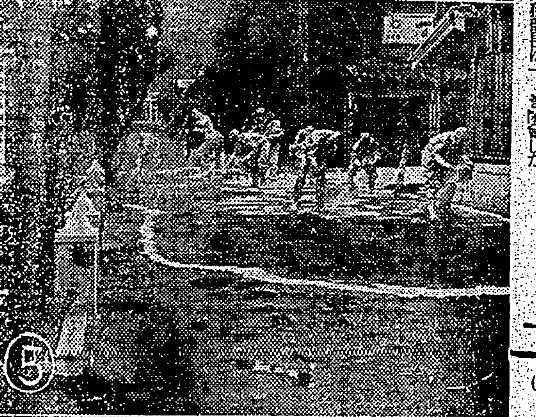
⑤

⑨

▽基隆市防空演習△(寫眞)
1、市役所前に於ける分列式
2、川村知事の巡視
3、東分團救護班の活動
4、幸町方面に於ける家庭防火群の活躍
5、田寮町に於ける消毒班の活躍
6、査閱官の巡視

物資統制法令
一覽表
嘉義市の親心

檢收遲延は故意か
農民は業者の處置に憤慨

芭蕉の被害甚大

精動實踐要綱檢討
臺中州で部課長會議

漁船船員實力講習會
二班に分れ好成績裡に終了

四學校を增設して
"義教"は完成
嘉義市の對策成る

製鹽表彰式

町名改正など協議
五日高雄市常設委員會

安部氏召集解除

豐中バス轢殺事件
鑑定人も遺族も泣訴

臺東景色

鹿港地主懇談會

翠光會發會式

竹南米組總代會

竹東郡米組總會

桃園米組總代會

"鬼熊"に死刑
きのふ楊萬寶求刑さる

防犯展盛況

玉里永義製糖總會

花街十二戒
嘉義市內で勵行

▲嘉なかだち▼

生徒募集

店員入用

社員

タイピスト

女給募集

產婆

求下宿

求貸家

貸家

吳服店

新築店舖讓

賣家

賣家

卓上電話月賦賣

電話商品券高價

電氣金融三成社

料理旅館急賣

拓殖

銃後・精動版

保甲・汗の結實

干拓地が立派な美田

彰化郡も生産擴充

伊藤前郡守時代から[illegible]郡民の[illegible]に依り、[illegible]された[illegible]下保甲を單位とする、生産擴充運動は、所謂時勢に[illegible]し人の和を得た[illegible]として、着々[illegible]し、原野山地の開墾に國策有用作物の栽培に今や郡民一致、汗の奉仕に欣然參加し、寸分の地とて空すことなく[illegible]し[illegible]してゐるが、各部では之等奉仕作業に依り、共同生活の精神[illegible]は言はずもがな、各保甲の汗の結晶たる作物の收入で優に保甲[illegible]に充當、壯丁團、保甲强化の施設費となり、且つ又州下各地に散在した不毛の地が一轉して美田化した一事こそ正に[illegible]的[illegible]力の現はれであり、國策的生産擴充運動の垂範として、取り上ぐべきものである

次は彰化郡保甲聯合會が夫々甲を單として河川浮[illegible]地の開墾、原野地、原野等の開墾、堤防築造に依る海埔地を[illegible]得等天晴れ短期に見事完成し米作・甘藷・蔬菜等の植付を[illegible]遂した同郡下の生産擴充狀況である。即ち同郡下の擴充用地は山地九甲四分、原野三甲三分、河川敷地九甲、[illegible]地五十甲、畑一甲、池沼八三甲、其他十甲、合計約百六十甲歩で本年の收入は約四萬五千圓の見込だが、三年目には八十甲の海埔地からだけでも、甲[illegible]

我が部落を我が手で

と言ふ[illegible]しい團結力に依つて目[illegible]

[illegible]

一月一名宛出[illegible]して[illegible]から擔[illegible]をなし、其の後は各甲に受持區劃を定めて保甲民が毎日交代して水番けをなして居るとの事である各、[illegible]には[illegible]何甲受持ちと書いた竹札が立てられ保甲民は[illegible][illegible]が如何に國策上必要な事であるかを良く理解し一人たりとも不平を洩らす者もない[illegible]。すくすくと大地に力強く延びつつある[illegible]を見て、當局者並に保甲民の努力と飛躍に[illegible]し、自ら頭が下る次に新庄子保甲聯合會の生産擴充用地である[illegible]は和美庄中寮字竹圍子大肚溪の河川敷地の官有地である。[illegible]

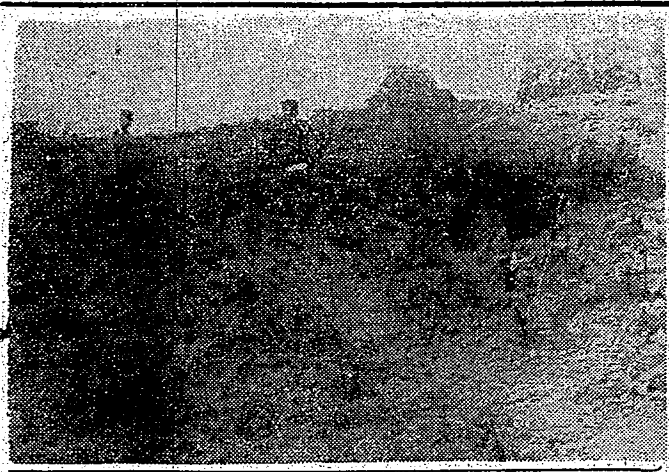

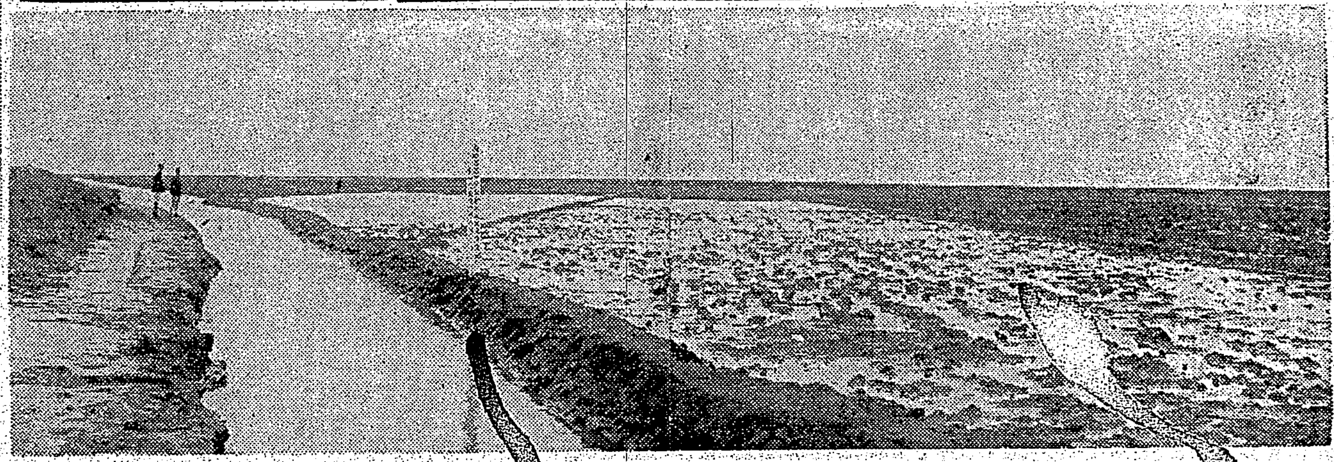

部落振興に挺身

虎尾西螺街の廖萬來氏

[illegible]

花蓮港廳報國會

時局下誕生して大活躍

昭和十二年七月七日[illegible]

[illegible]

保甲民の時局認識

[illegible]

【寫眞(上)三家春保甲聯合會擴充用地、(下)海埔厝保甲聯合會擴充用地】

市尹が新體制訓示

[illegible]

◇……中堅青年合宿訓練……◇

[illegible]

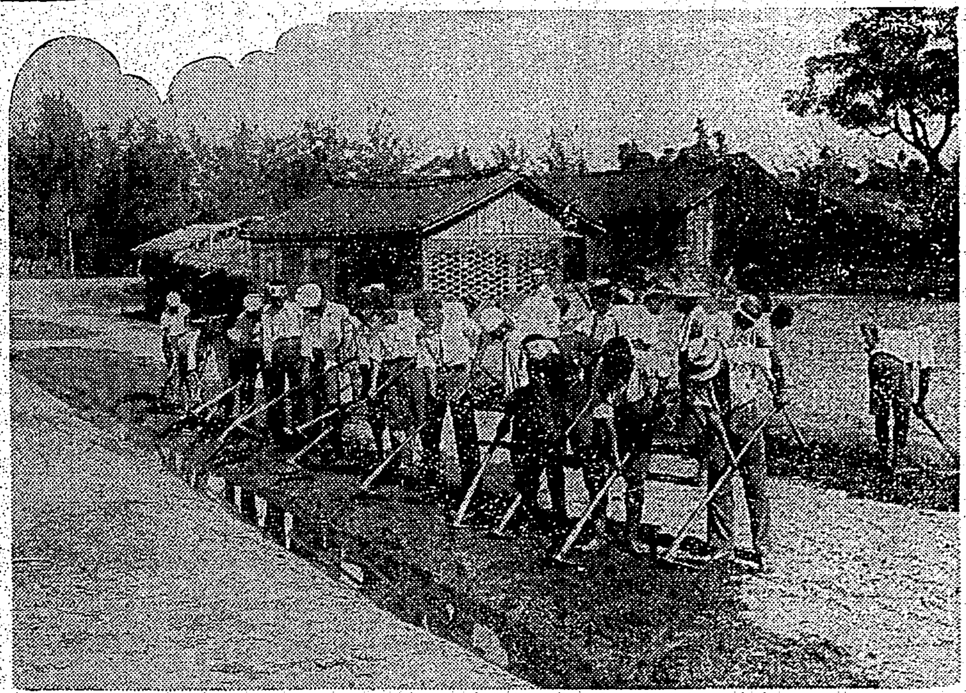

事變下に更生

面目一新した鹿野村

[illegible]

警察署勤務年少者達の美擧

[illegible]

ラヂオ

朝 【六・四〇】朝の挨拶、ラヂオ體操 【七・〇〇】朝の修養(大阪)新生活への標識…岡野清嶽 【七・二〇】朝の音樂(レコード)獨唱 一、ホーム・スヰート・ホーム(ビショップ作曲)アメリタ・ガリ・クルチ 二、天使のセレナード(ブラガ作曲)三、我が命乞帝に捧げん(ストルッ作曲)ヘドウイッヒ・ユングウルス 【七・三〇】廣東語講座(第四十五講)(臺北)山下升 【九・二五】内臺定期船瑞栗丸及臨時船マニラ丸出港入港時刻 【九・四五】家庭科學講座(臺北)ビタミンの話(二)臺北帝國大學醫學部教授瀬田[illegible]一郎 【一〇・一五】家庭料理獻立(臺北第三高等女學校田中しづ)一、[illegible]の野菜あんかけ 二、なまりの卸し和へ(臺南のみ)臺南[illegible]女學校松川幸枝 【一一・〇〇】日用品小賣値段・職業紹介事項(各局)

晝 【一一・五九】正午の時報(東京)内臺定期船瑞栗丸及臨時船マニラ丸出港入港時刻、公示並告知事項、局報午後の放送番組發表 【〇・〇五】歌謡物語(東京)山陝節…森雅之、獨唱…香取ミホ、音樂伴奏…東京放送管絃樂、伴奏作曲並編曲指揮…久岡幸一郎 【二・〇〇】婦人の時間(東京)最近の女學生の讀み物…宮田齊 【五・五五】コドモのニュース(臺北)南門小學校四年倉橋久子 【六・〇〇】子供の時間(東京)物語…[illegible] 【六・二〇】子供の新聞(東京) 【六・二五】講演(東京)興亞の課題…教育建設の基調…海後宗臣 【六・四五】青年の時間(臺北)生活改善に關する問題(一)回答…下川育次郎

夜 【七・〇〇】カレント・トピックス(臺北)子供國語ニュース 【七・一〇】子供の時間…航空少年讀本(西原勝著)青年讀物調査委員後藤大治 【七・二〇】ニュース 【七・三〇】國民歌謡(東京)南進男兒の歌(若杉雄三郎作詞、小關裕而作曲)齊唱 JOBK唱歌隊 【七・四〇】時局ラヂオ道場(第三[illegible])[illegible] 【九・二〇】時局寸言(臺北)[illegible] 【九・四〇】[illegible]

手間暇らず出來る
簡單な自宅療法!

鼻病 には

放つて置けぬ鼻病に
これは又一風變つた手當法

凡 そ鼻病位人生を暗くするものはないが歐米人に比し東洋人ことに日本人は鼻病患者が多いと云ふ事は誠に殘念の事です

腦 と鼻とは薄い骨の膜一枚で隣り合つてゐて非常に密接の關係があるので鼻病患者の多くは頭を惡くして記憶力や判斷力を減退させ仕事につかれ易く神經衰弱的の症狀に陷り惡化すると白痴同樣になる場合も少くありません

鼻病は輕いと思ふてゐても毎日頭重頭痛を感じたり鼻が詰る惡臭のある鼻汁が出る物の香がわからぬ根氣なく能率を挫ゆると云ふ樣な症狀であればもう立派な相當重い惡性鼻病になつてゐます。鼻腔内は構造複雜でいかがはしい素人療法では中々思ふ樣に治療効果を得られないものである事は鼻病でお惱みの方はよく御存知のはずですが費用や時間の關係で徹底的の手當をなさらず惡化させて居る方も澤山ある現狀ですが本家發製のビノサン療法は大人も子供も手輕に出來鼻腔内奧まつた部分まで藥のキキメを現はし鼻病恢復が早くしかも副作用の心配がないので實驗者から好評を得てゐる家庭療法であります。

子供時代の鼻病に注意せよ
惡化すると腦まで侵す

靑少年時代の腦は非常に敏感で頭を良くするのも惡くするのも僅の注意で大變の相違があります。鼻病は腦神經を衰弱させ、色々の故障を頭に起すものであります。大いに將來ある少靑年時代の方々が、こんな鼻病位などと無關心でゐる事は大禁物です。是非とも鼻を健康にして腦に及ぼす惡影響を防いで下さい。

今や暑さで病原菌は盛んに活躍を始め一時潜伏してゐた鼻病が再發段々惡化して取返しのつかぬ慢性病になります申すまでもなく鼻と耳と腦とは薄い膜一枚で隣り合つてゐますから鼻病に罹ると頭重頭痛不眠に惱み鼻詰り鼻乾きさては惡臭を放つやな鼻汁が鼻腔内奧深く溜るなど手當が惡いと中耳炎など併發する事が少くありません。この恐ろしい病魔活躍期をどなたも注意すべきだと思ひます。

ビノサン藥價 十日分一圓、三十日分五圓、六十日分(徳用)九圓

ビノサン

(各新聞社の藥店にてお求め下さい)東京市淺草區藏前三丁目 おもいでや商 製造本舗 合資會社 小判屋 電話淺草三五二番 振替東京二〇二番 大阪出張所 大阪市東區久寶寺町二丁目 小判屋出張所 振替大阪一八〇三九番

先づ說明書を御覽下さい

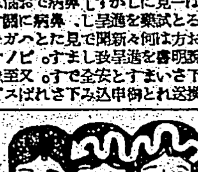

[illegible]

衰弱 虛弱 に ポリタミン

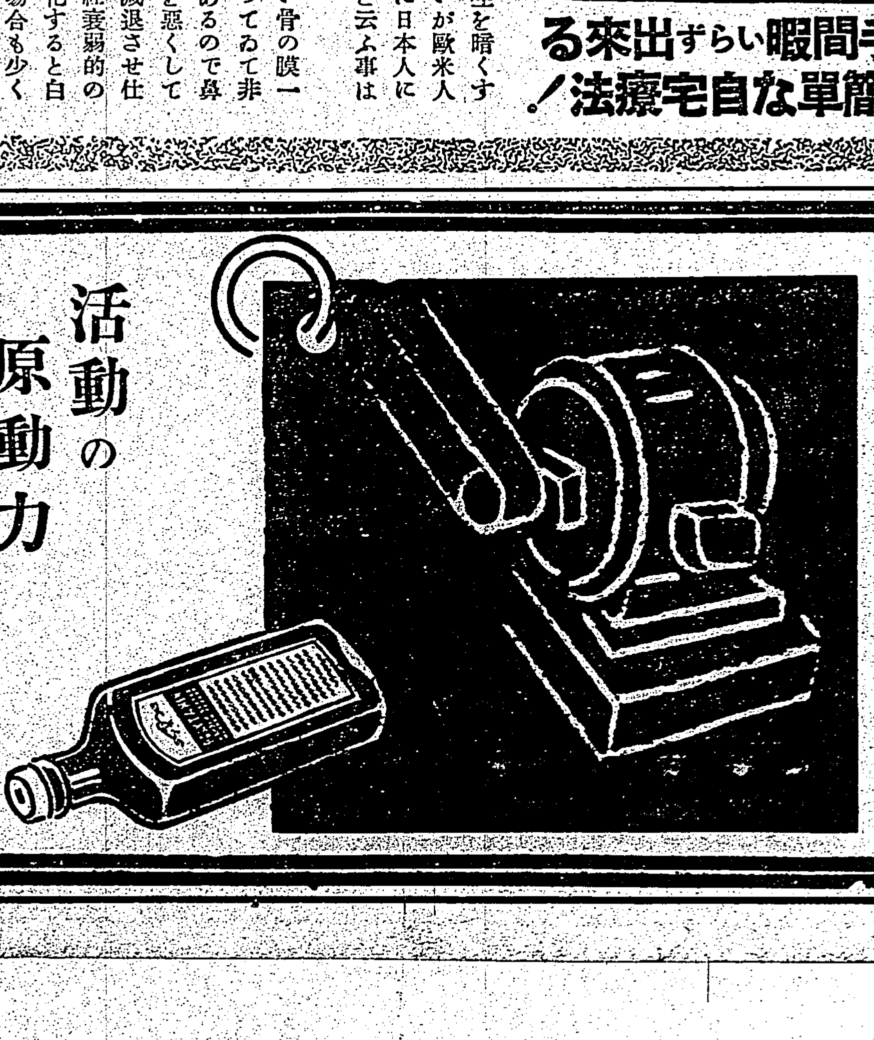

活動の原動力

体蛋白の構成料となりホルモンの合成料ともなるアミノ酸に、ビタミンBを配したる榮養强壯劑 ポリタミン!

病 身な人や、衰弱者にとつて一番大切な榮養素は蛋白質(肉や卵の成分)ですが、蛋白質はそのまゝでは榮養にならず必ず胃腸で消化をうけてアミノ酸に分解してからでないと吸收されません。ですから胃腸の弱つた人には蛋白質よりもその消化体アミノ酸の方が遙かに效果的なわけです。

ポ リタミンはこの見地から牛乳蛋白を豫め人工的に消化したアミノ酸を主成としこれにビタミンBを配合したものです從つて本劑は消化の煩ひなくのむだけ吸收されて榮養となり體重を增します。その上アミノ酸には休細胞を賦活して新陳代謝をよくし、食慾をすゝめ、抵抗力を增强する獨特の作用があり、又体内ホルモンの合成料となります。

榮養不良、虛弱、食慾不振、胃腸養弱、產前產後、精力減退、虛弱小兒等の榮養補給と强壯料に好適す。

發賣元 武田長兵衛商店 大阪市道修町
關東代理店 小西新兵衛商店 東京市本町
製造元 武田榮養化學株式會社 大阪市福上通
甘美味の液劑(小瓶 一圓五五 中瓶 二圓五〇 大瓶 四圓五〇)各地藥店にあり

武田發賣品

40(1)451

今秋の神宮大會に臺灣から奉祝文
九州團に託して帝都へ

本年十月二十七日から十一月三日迄七日間に亙り、明治神宮競技場に於て鍛錬、武道其の他合計二十五種目の全國的運動競技が行はれる、これは來る九月下旬の水泳競技を皮切に、スキー競技を冬季大會とそれぞれいふのに對して、秋季大會と呼ぶことになつて居るが、本年は特に紀元二千六百年の目出度い年になるので、この秋季大會を機として内地各府縣及外地の代表者から一齊に奉祝文のメッセージを奉呈することとなつた、其の仕組は内地全部を四區に分ち各區内の府縣知事は一府縣毎に奉祝文を託へ、其の區代表者が區の分の全部を取纏めて明治神宮までリレーで持つて行く、其の内九州及び外地區からは九州の八縣知事、朝鮮總督、臺灣總督並びに關東州長官即ち十一名の奉祝文を門司に於て取纏め、その代表者が多數の青年其の他の協力に依り、陸路東京までリレー式逓送を爲すこととなつてゐる

臺灣としては總督官邸から小林總督の奉祝文メッセージを受取り、基隆までリレーで送り之を内臺航路就航船の船長に托して門司まで運び、門司からは前述の九州及び外地區代表者へ引渡して神宮へ持つて行つてもらふ、尚ほ臺北、基隆間は傳令之を五つに區分し（一）官邸—松山（二）松山—南港（三）南港—汐止（四）汐止—七堵（五）七堵—基隆とし（一）は臺北市内から（二）と（三）は七星郡内から（四）は基隆郡から（五）は基隆市内からそれぞれ正使、副使、警衛、世話係並びに補員二名、計六名づつの選手を選定してリレーに當らしめる筈で、之が人選は目下臺北州體協支部でやつて居る

選手は當日午前六時に總督官邸を出發し午前七時に松山まで七時三十四十分で基隆まで到達する豫定だが、基隆の終點までは大體九時半前後に到着するものと見て居る、其の時日は未だ確定してゐないが大體十月十七、八日頃の豫定である、尚九州及び外地區では之に就いて種々打合せの必要があるので、來る九月四、五兩日福岡縣に關係代表者十一名の打合會を催すこととなり、臺灣總督府體育協會の竹内氏は八月三十一日基隆發富士丸にて出發、臺灣側代表として臨へ赴いたが來る十日前には歸府の筈である

大會の競技に滿洲國人參加

【東京二日發同盟】第十一回明治神宮國民體育大會は恰も皇紀二千六百年に當るので之を記念して大スポーツ祭典たらしむべく着々準備が進められてゐるが同大會の意義に鑑み今度滿洲國でも之に參加を熱望してゐたもので同主催者では右に關し協議中のところ此程日滿一心不可分の見地から從來の在滿邦人の外滿洲國人の參加をも認めることに方針を決定した、これに依つて滿洲國は建國以來の體育の成果が發表され在滿邦人をはじめ滿系、白系ロシア人等同國人は何れも參加する

日獨伊三國の國際庭球戰

【東京二日發同盟】國際庭球の檜舞臺ではわが國際庭球界の總力を結集しつつある折柄、日本庭球協會は二日突如日獨伊三國庭球戰を今秋決行する旨發表、庭球界に新鮮の氣を吹込んだ、即ち庭球協會では嘗て二千六百年記念事業として今秋獨、伊、瑞、米など各國一流選手を招聘して大々的國際庭球戰を決行すべく計畫中であったが國際情勢の變轉は之を困難に陷らせしめた、これに代るものとして日獨伊三國對抗戰を決行することになつたもので、既に關係各方面の諒解を得て獨伊兩國に對して招聘狀を發した日本側ではドイツからは目下東京にあり伯林庭球界に活躍してゐるナンバーワン・ヘンケル、フオン・メタクサの二人、イタリアからはナンバーワン選手使ひのステフアニ及びランキング高位にある選手一名と瑞伊共に二名の來朝を希望してゐる、大會期日は大體十月とし東京及び大阪で試合を行ふ豫定である

近く業佃協調週間
不心得な農民に啓蒙運動
臺北州下一圓に實施

業佃制度の革新並に農業經營の能率增進は國家的要請であるが、從來の業佃關係の急務なる刷新に國防國家體制に呼應し、農業經營の上に有利なる佃作に徹し得ないものに就ては積極的に援助し指導すべく、業佃協調週間を設定し、業佃者は業佃協調を強化せしめる

〔以下本文細字〕

△業佃協調週間　九月十六日前後から九月十二日より同十九日迄の一週間に亘り業佃協調週間を實施する、此の期間、州、郡、市、街庄の勸業教育、警察の綜合運動として州下一齊に業佃協調會及び講演會を開催、宣傳ビラの配付、農村小公學校兒童に對する訓話等を行ひ業佃兩者の協力に依る生產擴充確保並に業佃平和の維持、農業報國の確實向上を計る

△業佃協調會　小作契約更改期の地主、小作契約者に小作料の減免問題等

佛印への就航船は基隆にも寄港
約十年振りで愈よ復活

【基隆電話】約十年の長い間佛印航路を續けてゐた大阪商船の就航船が時代の脚光を浴びて復活、その第一船ありぞな丸（九、六八四噸）が神戸から門司、鹿兒島、基隆を經て

助臣一等船客十五名、三等船客六十五名を乘せ二日午後門司を出帆した同船は二十日一時海防に向け出帆した本航路は一航海約三十日の豫定で船舶の都合では西貢までも延長されてゐる

生活の新體制へ
戰時食糧の充實確保
まだ徹底せぬ空閑地の利用

戰時食糧の充實確保は聖戰目的遂行上重要な問題であり政府がこれがためあらゆる機關を動員して國民の試心に呼びかけてゐる"空閑地"の活用もその一つである、この問題が特筆の時日により上げられたのはたしか昨年秋の大本營第四回戰時の時であつた、それ以來空地、休閑地、荒蕪地が戰時下日本の糧面に浮び上つて來たのだ、何々會社建築用地、某々分讓地などの標杭が立つたまま雜草も生い茂つた空地、官公署所有の空地、荒蕪地が臺北市内に於ても次々と眼に止まる、これが所有主の都合や時局柄建築資材入手難のため、或は官公署所有地であるが故にあたら蔬菜、畑となるべき土地が雜草の生えるにまかせてゐる、何ともったいない事であらう

臺北州勸業部では逸早くこれに着目し、それぞれ土地の利用運動に乘り出した

徹々たる數字

であらう

家畜を飼つて

力強い風景を

この際地主も

代用食となる

甘藷は二年前

臺北州から近く皇軍慰問團
州會議員と演藝團員

臺北州では現地皇軍慰問を行ふべく目下當局へ手續中であるが許可あり次第州會議員および演藝團員を一團として出發する豫定である

客貨の運送規則を全面的に大改正
臺灣鐵道部の大英斷

臺灣鐵道部では今回客貨運送規則の全面的改正を斷行することとなつた

颱風內地を狙ふ
二百二十日前後を警戒

【東京二日發同盟】颱風の第三陣が夕南洋に發生日本内地を狙つて進みつつある

住家四戸倒壞
壓死と重輕傷者

後藤朝太郎は遂に送局さる

歐洲二次大戰
開幕當時の追憶
滿一年を迎へて　岡田みのる

"話題は"
"大砲の"
"前大戰"
"女子供"
"町の辻"
"その上"
"歐米人"
"出る時"
"報道は"

農業報國に邁進
今こそ生產擴充の秋！

行的の訓練で從業員の講習

山の記錄映畫を觀賞
今夕本社講堂にて

臺灣山岳會主催

新マツダランプ

報國債券の割增金
九月二日から支拂開始

報債二回目の抽籤
次ぎの一萬圓の幸運者は誰か

爲替管理法違反にきつい罰金と體刑

浦安舞の講習　今秋紀元二千六百年奉祝式典で浦安舞の講習會は當山國學院大學講堂で州一日最後の正式講習が行はれた（寫眞は四人の舞姫による浦安の舞）

學校遊戲講習

東郷元帥の傳記
スペイン語に飜譯される

朝鮮博に光る臺灣特設館
一日から京城で開催中

赤嶺自動車課長民間會社に轉出

吉村直記儀病氣療養中の處八十三歳の高齢を以て九月一日午後五時三十分永眠致候間此段御通知申上候
追て告別式は來る四日午後三時より四時迄自宅に於て相營可申候
昭和十五年九月三日
臺北市幸町一二番地
男 吉村啓右
妻 君子
吉村岩次
小林透
齊藤儀太郎
角藤剛
齊木次郎
水澤瀧蔵
小柳俊夫
青田善次郎
藤塚芳太郎
大
友人代表

臺灣總督府屬城戸慾智儀
北大阪府帝國大學醫學部附屬病院に入院加療中の處九月二日午前九時五十分死去致候ニ付此段御通知申上候
哲之助
モエ
九月三日
城戸
福田大儀作
下村鐵男
秋本正
江崎克己
木村佐吉
友人代表

謹啓 永年御愛顧に預りました吾が二店は時勢順應の爲め屋號を左記の通り改名致しましたから何卒倍舊の御引立を賜り度く御願ひ申上げます
サロン・O・K・改メ
朝日會館
電話四九九二番
エルテル・改メ
富士
電話六一〇九番

けふの天氣

△臺北地方　南西の和風晴後曇雨
△北部地方　南西の和風晴後曇雨
△昨日の氣温
最高　三二・六度（午後二時）
最低　二四・四度（午前七時）

入船出船

蓬萊丸（來航）

定期航空

臺南州體育會 奉祝體育行事

【臺南電話】紀元二千六百年を奉祝する臺南州體育會行事は去る三十日州會議室にて開かれた州體育各市郡關係者の打合會に依り大體左の如く決定、行事は何れも土曜、日曜、祭日を選び、來る十月十二日の小公職員體育大會を皮切りにトップに多彩の秋に相應しい多彩な競技熱戰を繰展げるが、十一月八、九兩日州下一圓に亙り各市郡で實年團に依り行はれる奉祝行事中の白眉「神社參拜繼走」を以て奉祝體育大會の幕を閉づる事になつてゐる、行事日程左の如し

小公職員體育大會

一、期日　十月十二日、十三日
二、會場　國工競技場、臺南師範武德殿
三、參加團　各市郡
四、種目　陸上競技、柔劍道、排球

市郡對抗軟式庭球

一、日時　十月十七日(祭)午前九時開始
二、場所　嘉義市
三、參加團及組數　各市郡共五組(組數一組以內外に監督一名、計十五名以內
四、選手資格　市郡在住者、但し青年學校以外の學生生徒を除く
五、試合方法　1、出場團を抽籤に依り四班に分ち各班毎にリーグ戰を行ひ一位を定め(一次戰)各班一位の敗退戰を行ひ優勝團を定む(二次戰)　2、團相互の試合は敗退戰とし勝組數多き團を勝とす　3、尙ほ勝負は七回のショートゲームとす

軟式野球市郡對抗

一、期日　十月十九日、二十日
二、會場　臺南市野球場、南門小學校球場(臺南市)
三、參加團　各市郡一團宛十一名
四、試合方法　敗退戰
五、試合用球　健康ボール(主催者負擔)
六、選手　一團二十名以內外に監督一名、計二十一名以內
七、出場制限　新人チーム(五年生は除く)

中等學校野球大會

一、期日　十月二十六日、二十七日
二、會場　臺南市野球場
三、參加團　男子中等學校
四、競技方法　參加團決定の上定む
五、試合用球　主催者負擔とす
使用球は參加團持參のこと

青年團各市郡對抗

排球大會

一、期日　十月十九日、二十日
二、場所　臺南師範コート
三、競技方法　1、參加團決定の上定む　2、試合區分(イ、男子一般部　ロ、男子中等部　ハ、女子部)
四、五年、一部三年以下、ニ、八、女子部＝年齡制限なし　3、規則は昭和十四、五年度、大日本排球協會規則による

相撲大會

一、日時　十月二十八日(午前)
二、場所　神社外苑、南門小學校相撲場
三、選手　正選手各市郡共五名、補缺二名(昭和二年十二月三十日以後出生のもの)
四、試合方法　1、出場團を四班に分ち各班毎にリーグ戰を行ひ一位を定め各班一位の敗退戰とし勝者數多き團を勝とす
五、審判規定　十五年度朝日選手權相撲審判規定に依る

庭球大會

一、日時　十月二十七日(日午後二時)
三、選手　正選手各市郡共五名、補缺二名(大正四年十月三十日以後出生のもの)
四、試合方法その他小公學校に準ず

男子中等學校對抗

一、日時　十月二十八日(午前)
二、場所　神社外苑、南門小學校相撲場
三、選手　正選手五名、補缺二名
四、試合方法　參加校決定の上定む
五、その他は實年團の部を適用す

武道大會

一、期日　十月二十八日
二、場所　武德殿
1、小公學校各市郡對抗試合
2、中等學校各道對抗試合

籠球大會

一、期日　十月二十九日
二、場所　臺南師範コート
三、競技方法　1、參加團決定の上定む　2、試合區分(イ、男子一般部　ロ、男子中等部

陸上競技大會

一、期日　十一月三日、四日
二、會場　臺南高工競技場
三、競技種目

【男子一部】(年齡十五年以下)
1、競走　一〇〇米、一五〇〇米、四〇〇米繼走
2、跳躍　走高跳、走幅跳
【男子二部】(年齡十五年一月以上)
1、競走　一〇〇米、四〇〇米、一五〇〇米、一〇〇〇〇米、八〇〇米繼走、四〇〇米繼走(中等學校は一、六〇〇米)
2、跳躍　走高跳、走幅跳、三段跳、棒高跳
その他中等學校及び官廳團體の對抗繼走
【女子一部】(年十四年以下)
1、競走　五〇米、一〇〇米、四〇〇米繼走
2、跳躍　走高跳、走幅跳
【女子二部】(年齡制限なし)
1、競走　六〇米、一〇〇米、四〇〇米繼走
2、跳躍　走高跳、走幅跳
【團體競技】(中等學校は補聯團)
1、男子中等學校(聯隊教練)(各校全員一回)
2、女子中等學校(體操)(各校全員一回)
3、女子中等學校聯合體操(約千人)
4、男子中等學校武裝競走(一班十名)
5、中等學校救急作業(一班五名)
6、女子中等學校救護繼走(一班十名)
7、女子中等學校二人三脚(一組二名)
8、男子中等學校對抗綱引(一班十人一組)
9、男子中等學校四〇〇〇米繼走(一校一班二十人)
10、女子中等學校一〇〇〇米繼走(一校一班二十人組)
【小公學校】(滿十三年二月以上二十五年以下を一部とす)
1、男子一部五〇米、一〇〇米、一〇〇〇米繼走(一校一團二十人組)
2、男子二部一〇〇米、一、〇〇〇米繼走(一校二十人組)
3、女子二部五〇米、一〇〇米、四〇〇米繼走(一校十人組)
4、女子二部五〇米、一〇〇米、四〇〇米繼走(一校十人組)外に各校聯合體操一回
【實年團】(各市郡對抗)
【男子の部】
1、競走　一〇〇米、二、〇〇〇米、一〇、〇〇〇米繼走、障害物競走
2、跳躍　走高跳、手榴彈投
3、團體競技　障碍物(四十人組)
【女子の部】
1、競走　六〇米(二名)一二〇米、四〇〇米繼走(十人組)
2、跳躍　走高跳、手榴彈投擲

州下馬術大會

一、期日　十一月四日
二、場所　臺南高工運動場
三、參加團　各市郡
四、種目　1、個人　綜合馬術(三名を以て一團とす、各市郡より一團宛)
2、團體　綜合馬術、馬場馬術
3、耐乘　綜合馬術
4、軍騎　騎乘競爭
5、その他　一般馬術、障害飛越
　兵器及手旗術
を除く(耐乘は一〇〇日以下十一以上)のもの十四位
6、馬場馬術(四〇以下)　馬場馬術に出場するもの
【馬術競技】(嘉義市)とす

神社參拜繼走

一、期日　十一月八日、九日
二、區間　北港―新化斗六―虎尾―北港―嘉義―新營―新化―臺南(但し小區間は二十六區に分ち一區間一人にて走り各市郡より二十人宛を選出して競走する。團體十五名中最も各大區間の順位を決定し一つの總計の得點の多きにより順位を決定する。沿道住民出場者を以て繼走の各部を一斉に割當て、出發は各部共同社前を以て一斉に出發するものとす
より公園球場に於て都市對抗軟式野球大會を開催するが参加チームは杉原合衆、嘉義郡役所、稅務出張所、市役所、郵便局、化粧工廠、西岡社丁醫の七隊である
にどもれば出來るのだから氣力と努力、さへあれば必要は何もないのだ
嘉義の都市對抗軟式野球大會【嘉義電話】嘉義市では三四、五、六の四日間毎日午後二時

新進の活躍目覺し
―奉祝卓球臺北州豫選

紀元二千六百年奉祝卓球大會臺北州豫選は一日午前九時から臺大文教卓球ホールで臺北支部と卓球協會の共同主催で開催された、本大會の特に出るものシングルス六十一名、ダブルス二十八組、然も新顏が多く、それらの新人の活躍がめざましく盛會であつた
この日最大の番狂せは昨年度學生NO2許才良君(赤十字)が第二次戰で國民中學二年生の林登明君に破れたことで、同じく昨年度學生NO1林明山君(赤十字)が第三次戰で板橋の鄭君に破れ、準決勝で當勝黃林煌君(社會人NO1)が鄭友クラブの周君に破れたのも番狂せであつた、これに反し活躍した新人の最年少者は前記の林君で、オールドボーイズは中村鐵三氏(樓井組)であり、中村氏は强靱なフットワークと鋭いストロークで三次戰まで勝進み、この日の優勝者山口君(專賣局)に惜しくも屈したが山口君の最大の危機は準決勝で陳君との試合であつた、しかし山口君は一、二セット鄭君の強烈なショットの連打を浴び第一セット陳君の打込みに押されて十九―十六となり、やつとジユースを繰返すこと實に十一回、遂にこの記錄的な長期戰に勝つてからは快勝振りを見せた

▲シングルス
【準決勝】
山口(專賣)2131―1432陳啓生(文華)
周清和(文華)2121 7―151321黃林煌(板橋)
【決勝】
山口(專賣)2121―187周清和(文華)

▲ダブルス
【準決勝】
黃林煌(板橋)2121―1514林明山(赤十字)
山口(專賣)2115―1521周清和(文華)
許才良(赤十字)2121―1915陳啓生(文華)
【決勝】
山口(專賣)許才良(赤十字)2121―717黃林煌(板橋)

奉祝卓球競技要項

紀元二千六百年奉祝全國綜合體育大會の中、卓球競技は既に臺北州下豫選を終了、各州代表も殆んど決定される筈であるが本大會の要項は左の如く決定した
【期日】昭和十五年九月二十二日(日)午前九時
【場所】臺北市公會堂(大食堂)
【參加者】各州の卓球選手
【種目】男子青年部(滿三十五歲以下)選手權
男子壯年部(滿三十五歲以上)選手權
女子部選手權
以上の各部につきそれぞれシングルス

北一女水泳部歸る

廣島に於ける全國女子中等水上大會に出場堂々第三位を獲得して歸臺した北一女水泳部一行は一日午前大和丸で來訪した(寫眞は北一女水泳部一行)

佛スポーツも新體制へ【ヴイシー一日發同盟】

敗戰の後を受けて苦しい再建を續けてゐるフランス政府は青年教育の問題としてスポーツを重要視し今後競技スポーツを國民體育に轉化させる為この程次の如く決定した
グル及びダブルスとし學生と社會人の區別なし、競技はすべて國際式(硬式)

【使用球】AJPA
【參加料】シングル一名五十錢、ダブルス一組一圓
【申込締切】九月六日
【申込先】臺灣總督府文教局內臺灣體育協會
【表彰】成績優秀者には賞狀を授與す、參加者全員に參加賞を授與す
本大會は明治神宮豫選大會を兼ね、本大會に於ける成績は全臺灣卓球ランキング作成の資料とす

一、ベネガレ一家族相は次の様な「スポーツ再建」の布告を發した
一、職業スポーツは之を全廢する但し職業スポーツコーチの問題は之を留保再檢討する
一、スポーツクラブは國家から發せられた規約に從ひ、人口五万以下の都市に於ては綜合各種スポーツ共一クラブに限り之を許可する
一、ラグビー、フットボールを全廢する
一、各國スポーツ協會の會長は家族相之を任命する

檢定章の法制化
體力法と相俟ち體位向上の實を

厚生省體力局では武道の行政機關が武道及一般體育運動の統制に乘出すこととなつたが、これと並行して、國民體位向上に資する他の方法の强化について、あらゆる角度から研究を進めてをり、その重要なるものに體力章檢定と國民體力法の相互關聯强化がある、卽ち一昨年から實施した體力章檢定は男子十五歲より廿五歲までの者を對象としてゐるが、今年は全國の實施者の增加と相俟つて體力の向上を圖らんとするものであるが、これが國の法制化され國民の增進に資することとなつた

武道界新體制
厚生省乘出に決定

厚生省體力局では武道國防體育の新時代の要請に即應して武道及一般體育運動の統制に乘出すことになつた……

布哇選手來征決る
邦人第二世選手も來朝

全日本アマ拳の壯擧

全日本アマチユア拳鬪聯盟では布哇から邦人第二世選手……
ホノルル出帆、廿日横濱入港の豫定で來朝するが一行は來る九月七日

氣風刷新の法政
帝は依然苦難か
六大學リーグ秋の陣

法政

東大

五人拔敗退碁戰
(第六局ノ五)

本社主催　日本棋院

先(五段)福田正義　(出込千日)
白　向井一男

消費時間　向井氏二時間…

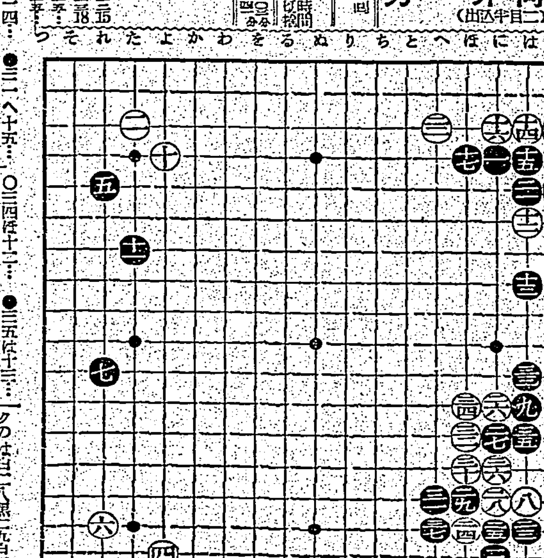

右下の折衝一段落
輕く鋭鋒を外す其の呼吸

評解　七段　小野田千代太郎

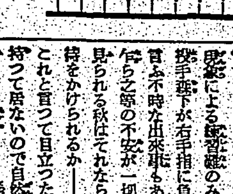

参考圖(1)

参考圖(2)

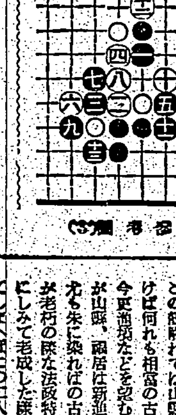

参考圖(3)

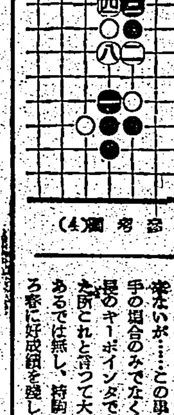

参考圖(4)

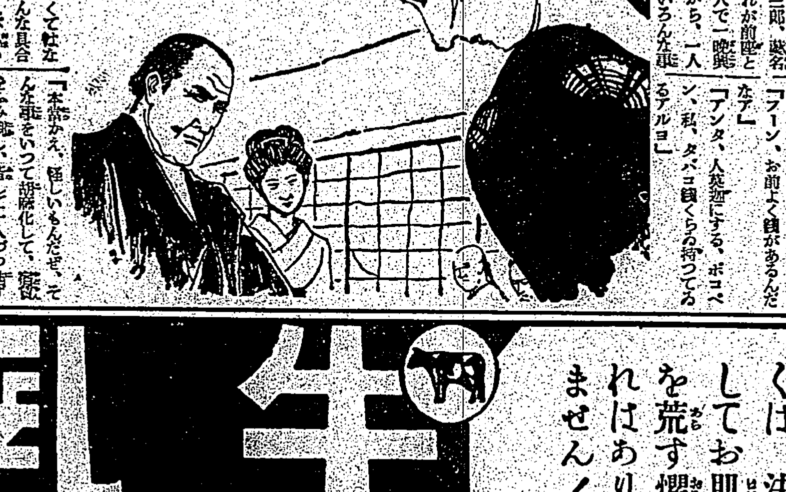

續 快男子 (141)

大島伯鶴 演
今村恒美 畫

御難の一座

描く 削る
芯だけ良くても軸がこれに伴はねば理想からは遠い品です。
製圖用 筆記用 色鉛筆
三菱鉛筆

牛乳石鹸
本舖・大阪 共進社石鹸株式會社

黑ん坊と間違はれる位ひに焦けても 牛乳石鹸の愛用をお忘れなくば、決してお肌を荒す懼れはありません!

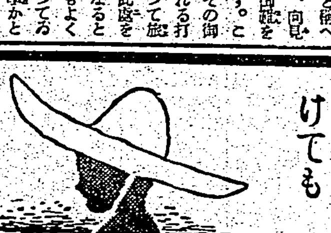

造血アウトホルモン
補血强壯　ブルトーゼ
各帝大病院常備藥

貧血諸症　ブルトーゼ
唯一の鐵プロタルビン製劑として所謂造血アウトホルモンの使命たる造血・細胞賦活・榮養充實の作用は凡ゆる貧血性諸障害の克服に信頼重用せらる

神經疾患　アルゼンブルトーゼ
ブルトーゼに砒素を有機的に結合せしめて生体の同化機轉と脂肪及び蛋白質の蓄積に貢獻し特に神經系諸疾患・皮膚疾患・萎黃病・黴毒等に有效である

腺病諸症　ヨードブルトーゼ
ブルトーゼとヨードの協力により甲狀腺の特殊成分を增加し盬類作用に亢進し病的組織及び滲出液吸收に奏效　腺病質・甲狀腺肥大・動脈硬化等に賞用さる

胃腸疾患　キナブルトーゼ
ブルトーゼと健胃强壯劑キナの結合により貧血の治療と消化機能强化・体蛋白の異常分解抑制を兼ね消化不良・慢性胃腸疾患・病後衰弱の治療に貢獻す

結核諸症　グアヤコールブルトーゼ
ブルトーゼに可溶性グアヤコールを抱合し結核諸症肋膜炎・肺尖加答兒・喘息等呼吸器病に對し痰咳喀痰微熱の抑制等對症效果と全身療法の實を擧げる

安產强兒　ネオブルトーゼ
ブルトーゼの粉末に骨盤ホルモンを配し各種の貴重榮養素を網羅するが故に特に妊產婦の貧血治療乳幼兒の發育促進・乳幼兒の虛弱等に著效を奏す

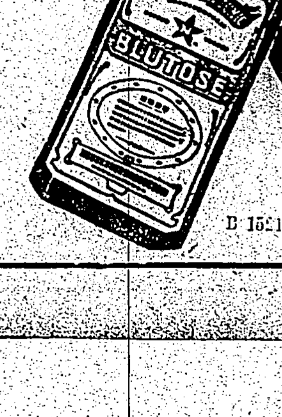

株式會社 藤澤友吉商店　大阪市東區道修町・東京市日本橋區本町　京城府西小門町・臺北市京町

B 1521